京城日報
夕刊　四月五日　木

不信任案通過の爲 反政府勢力を糾合
野黨の聯合協議會を開く
社會民衆黨の決議

【東京電話】社會民衆黨は四日中央執行委員會を開き田中内閣不信任案に關する問題を中心に協議を重ねた結果、左の決議を行ひ十二日の共同委員會に提議することとなつた

一、不信任案通過のため凡ゆる反政府勢力を糾合する野黨聯合協議會を開くこと

二、勞働組合法、小作法、徹底的普選法、勞働組合保護法の制定並に言論集會結社の自由を抑壓する諸法令の改廢のため野黨聯合協議會を開くこと

即ち右決議によれば不信任案に對しては共同委員會の協定を俟つと同時に不信任案提出については無産黨が主動力となつて野黨聯合協議會を開き反政府勢力の先頭に立たんとするものである、若し聞して吉野作造博士はすでに無産黨と民政黨の聯盟につき或る程度の斡旋を行つてゐるとも傳へられてゐる

協同動作なら兎も角 内容一致は至難
倒閣聯合協議會提唱に對し 民政黨愼重に考慮

【東京電話】民政黨の倒閣野黨聯合協議會の提唱に對し民政黨では單に不信任案に對する協同動作の協議なら兎も角その理由についての打合せでは一致しうるかどうか疑問である、民政黨はすでに政府不信任の内容につき公に宣言してゐるから、改めて協議の必要も見出さず、新無産黨が民政黨の不信任案に賛成するとせばそれが倒閣といふ最後の目的によるものと思[illegible]

李王殿下 上海御着
軍艦利根に御假泊

【上海五日發】李王同妃兩殿下は五日朝六時半吳淞御着九時御入港あらせられたが御上陸は御見合せになり、今夜は當地總領事館の御設宴[illegible]軍艦利根に御假泊六日朝八時御出帆、神戸に向はせられるはずであるなほ當地總領事館[illegible]警戒は嚴重を極めてゐる

議會の日程 大體に於て決定

【東京電話】特別議會は廿日召集同日議長副議長選擧廿一日常任委員選擧廿三日開院式廿四日本會議を開き廿五日の兩日間に一般的質問、廿六日より廿八日まで豫算委員會および各分科會[illegible]決定の上直に撤回に廻し同樣日程を以て四日までに豫算確定および一般追加豫算を通過せしむることに大體決定した

青い目のお人形
ロータリー倶樂部へ贈物

このごろ、米國第卅九區ロータリー倶樂部から、日本にある七ツのロータリー倶樂部にあてゝ青い眼のお人形を送つて來た、京城のロータリー倶樂部へもその中の十個が、三日に送り屆けられた、そこで倶樂部では總督、總監、武者、河内山、丹羽の各要職が、この贈り物をどう配分したらいゝかといふことについて協議したが、なかなか妙案がなくて困つて居る。遠い國から、はるばる贈つて來た可愛いお人形をなるべく適當に配分したいのと、一つには、どんな待遇をしたらいゝかについても妙案があつたら一般からの教を乞ひたいとのことである。なほこのお人形達は、どこか適當な場所に陳列して多數の黑い眼のお友達にお目にかゝるはずである（寫眞は椅子に倚つたお人形さん達）

ア國との間に 修交條約成立

【ロンドン四日發聯合】ロンドンにおいて交渉中であつた日本とアフガニスタン兩國の修好條約は四日駐英日本大使松平恒雄氏とアフガニスタン公使チュジアプト、ダウラカン氏の手によつて調印された、條約は兩國の首都たる東京とカブールの間に外交使節を交換すべきことを規定した外、兩國民の生命財産の保護、旅行その他の便宜をはかるべき、永遠に兩國關係の[illegible]

内相以下を 民政黨から告發
小橋、松田、小泉の諸氏 協議の結果内定

【東京電話】民政黨は政府の選擧干渉の罪狀について[illegible]その取扱ひにつき數日來協議中の處四日小橋、松田、小泉の諸氏會合し意見交換の結果いよいよ選擧民の非難として告發することに内定したがその範圍は大體鈴木内相[illegible]關係を有する五六知事および山岡警保局長[illegible]きに關しては數日中協議の上決定するはず

ふ、勞働立法、社會立法についての協議についても無産黨と民政黨はその内容において一致し難きことは無産黨の各派宣言によつて明かであり、意見の一致、見難きは明かであるとし、若し提携が難に無産黨を指導的地位に立たしめんと[illegible]

芳醇 菊美人 無比 西山 金吟 釀

日獨條約批准

【東京電話】五日午前十一時半霞ヶ關外相官邸において田中外相、ゾルフ獨逸大使は日獨通商條約の批准書交換をすましたが田中外相はこの後き使命完了を祝して正午同所に午餐會を開きゾルフ大使キリンスキー書記官ボット二等書記官初め出淵次官以下關係局長等列席して歡談を交換し午後一時散會した

する目的であると確かな考へを抱[illegible]はんとしてゐる

日本との提携を希望
ロシアの近況

【ハルビン三日發】約二ヶ月間ロシヤの經濟狀態を視察し歸朝の途にある[illegible]モスクワではカラハン外務次官その他の要人と會談したがロシアは日本との通商關係の發展を望みとくに[illegible]關係から日本との接近を要望するは當然だらう基本條約に基づく日露の經濟は漸次解決されつゝあり日露通商條約締結問題も論議されてゐるが日本は[illegible]余は[illegible]大使はこの秋頃歸朝するだらう云々

注目さるゝ行制審議會
軍部大臣文官制等 首相に決斷を促す意嚮

【東京電話】政府は七日午後一時から首相官邸に行政制度審議會を開き、懸案の府の新政策に關する基本的調査を開始することになつたが右に關する打合せのため前田法制局長官は四日午後四時、首相官邸に田中首相を訪問し種々懇談を遂げ同五時半辭去した、しかして今回の行政制度審議會においては地方分權の決議を促すことにすべしとの意向が相當つよいやうであるから今後の成行は頗る注目されてゐる

議會を顧慮せしむる意嚮から知事の公選問題をはじめ官吏の地位保障に關する件、陪審に關しても調査を遂げその實現を期することゝなつてゐるが年來の懸案たる軍部大臣文官制問題に關しても[illegible]調査を遂げた上、田中首相に對し決斷を促す[illegible]

松本興銀副總裁 任期滿了で辭任

【東京電話】松本興銀副總裁は任期は五日を以て終了するが氏は健康のためこの機會に辭任に内定したその後任は當分任命せぬと

京城府の民籍係長
元義常氏が新に任命

京城府では先に行政整理を行ひ[illegible]その職務において府屬元義常氏を民籍係長となし、府の新に鮮人の係長を採用したのは之を以て嚆矢とし府の人事行政上の新機軸を示したものである、同氏は府内務課に永年勤續しなかなかの敏腕家で府では朝鮮人關係の事務である民籍係の事務能率を擧げるため山本係長の退任を機に採用せられたものである

金組理事見習講習會
四月二日より開かる

朝鮮經濟協會主催の下に本日より約一ケ月半に亙り第三回金融組合理事見習講習會を開くことゝなつたので茲に一言所懷を述べたいと思ふ。金融組合が朝鮮に創設せられたのは明治四十年五月であつて爾來二十一年の歳月を閱し[illegible]

局長訓示

[illegible]

南京乘取りを策する馮玉祥
蔣氏の獨斷專行を憎み 内部にも共鳴者出づ

【北京四日發】馮玉祥氏は近く徐州に行き蔣介石氏と會見し北伐につき協議するはずであるがなほ馮玉祥氏は最近南京部内に反蔣熱が醞釀せるに乘じ、既下軍隊を閻錫山氏に委ね、南京に入らんとし、南京においても李濟深、譚延闓ら反蔣派は蔣介石氏の獨斷專行を憎み、馮玉祥氏を軍事委員會主席に迎へんとし既さきに方本仁氏が洛陽に向つたのもこの爲であるといはれてゐる、この計畫實現せば蔣介石氏は北伐總司令としてこれに專任し馮玉祥氏は南京に入り政治軍事の最要地位を占め馮蔣兩氏の位置顚倒するに至るべしと見られてゐる

徐州に向ひ 蔣軍進出
山東奪取を目標に

【北京四日發聯合】徐州に飛だせ[illegible]

條約改正問題は 賠償完了の上考慮
南京事件解決に關する覺書 四日内容を發表する

【上海四日發】米支兩國の南京事件解決に關する覺書は四日米國領事館より發表された、右によれば米國側のいふところは左の如くである

一、南京事件は南京政府樹立前共產分子の扇動により行はれたものであるが南京政府は特に責任を以つて米國々旗及び政府代表に對する侮辱並に米國側の損失、人命の危害及物質的損害に遺憾の意を表し將來同種事件の再發せざる様努力すとの南京政府の申出を諒とす

二、米艦の砲撃は米國官民及び外人の避難せるスタンダードヒルに對し掩護射撃をなしたるので斯る手段を採らざるを得ぬ事となつた事を深く遺憾とす

三、條約改正問題は南京事件に對する支那側の賠償完了の上、考慮すべく支那は條約中の不平等條項を含むに至つた事情を自ら改善して將來其の時其の時に雙方の同意と正當な手續きに依つて改正すべきことを希望しかつ不平等條項の將來不必要になると共に支那に統一政府が樹立され誠意を以つて條約の履行に當るべき事を希望す

月を閲しその間の組合の發展や組織等にも種々の改革を加へ殊に大正七年には新に金融組合聯合會の設立を認め今日に於ける組合の發展を觀るに至つたのであるが昨年末現在に於ける組合數は五百六十一であつて組合員は四十九萬[illegible]の鮮民金融界に至大の貢獻をなしつゝある[illegible]

業の發展の爲大に寄與さるべき立場にあるから其の責任の重大なることを自覺し我々の期待に背くことなき樣十分に努力せられむことを切望する次第である

頓和ぬすれ

南京政府の戰地政務委員會は、山東を占領したとき直ちに當たる機關ださうだ。取らぬ狸の皮算用なるものか。

◇

少數が大衆を敵視するは、少數のために英雄主義を謳歌するよりも大衆のためにその愚鈍を嘲笑したくなる。

◇

紳士淑女の贈物などやんごとなきものを片つけて置いて、さて腕押し、足ずまふ何でも來いとくる。いや大へんな特別議會だ

人

◇淺川儀砂氏（第一銀行京城支店長）四日夜入城備前屋へ
◇杉谷茂氏（釜山土木出張所長）同上
◇町田均氏（遞信省管船局事務官）四日夜退城大連へ
◇筒井淨氏（釜山土木出張所技師）四日夜入城不知火へ
◇谷多喜磨氏（平北道知事）五日朝入城不知火へ
◇松井理三郎氏（朝鮮煙草重役）五日朝入城不知火へ
◇雜波萊造氏（京城憲兵隊長）四日官舍へ移轉
◇今村武典氏（前慶北警察部長）五日朝退城東京へ
◇西尾忠太郎氏（元山水力電氣社長）▲新富喜五郎氏（同社支配人）何れも五日夜入城永福屋へ
◇大島良士氏（全北内務部長）新任挨拶の爲五日朝京城支局來社
◇岡崎哲郎氏（全南内務部長）七日出發赴任につき同上
◇岸勇一氏（總督府專賣局事務官）任地の爲同上
◇湯村辰二郎氏（忠北道内務部長）新任挨拶の爲め五日來社七日朝出發赴任
◇土師盛貞氏（遞信局事務官）新任挨拶の爲め五日來社
◇西田甫太郎氏（山林部事務官）同上
◇西田靜太郎氏（成南道地方課長）新任挨拶のため五日午前來社
▲杉山藤三郎氏（西大門刑務所長心得）新任挨拶のため五日午前來社訪

幕末秘録 劍俠艶魔（六二）
渡邊黙禪　象の曲藝

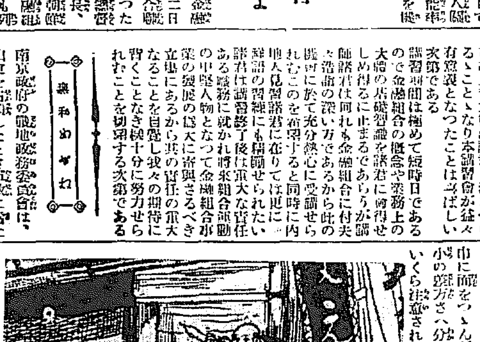

幽靈の揚幕──その扮裝は何處から見てもどこか鬘の白かつた。先づ彦八はどこか澄んだ眼の奇矯から出て來た老婆のやうに、白衣に黒の袂衣、五條の袈裟、白い脚袢にわらぢ、樒をふかくかぶつて刀を仕込んだ錫杖を突いた部下の清人たちはやはり鬼の扮裝で、くし瓦髮をまろめ込んで首に細い鉢巻を持つてぞろ〳〵と續く。鼠心もなかにまじつた。これだけはほんとうの小僧である。次ぎにヤズノフは、彦八の意匠で九州侍に變裝、紺緋の着流しに黑い羽織の打飼の紺足袋に朴齒の駒下駄をはいて、腰の兩刀に小倉の袴足駄をカラ〳〵と鳴らし、山岡頭巾に顏をつゝんだのはよいが、大小の差し方さへ分らぬ外人の悲しさ、いくら注意されてもすぐと二本一

所くたに腰に落してしまひ、はきつけぬ足駄に今にもころびさうなあぶない姿勢で千鳥にヨチ〳〵とあるくのが頗るの珍態。お香は合羽にお高祖頭巾をあてがはれ、町の娘らしく裝つて一行の跡について出た。

先づ寄島に上つて、今の尼ヶ崎汽船會社の邊にあつた大佛參詣を振出しに、川口の御船藏、船手屋敷、御三家の御藏屋敷を見、それから藍井橋を渡つて江の子島、次ぎに土佐堀と中の島とにならんだ大名屋敷西國町内の本願寺。その次ぎに大阪城、京橋口をかためた御定番、御城代屋敷、御代官、町奉行などのいかめしい建物に肝をすぼめてから、市民娛樂の中心地帶である道頓堀へと出た。

今でこそ千日前といへば、大阪市民のロークラスどこの無二の樂園として京都の新京極、東京の淺草と共にならび數へられるが維新前までは淋しい往き來の稀な刑場千日寺の大柳の葉がこつち出たなど夜に大入前の影がこつち出たなどの話に膽をひやさせたさびしい處だつた。で、六つの櫓に幟の旗を美しく張はした芝居をはじめ、そのほかの興行物は大抵この道頓堀のサークルに集まつて、殷賑の雨を湧かしてゐた。

『たさア〳〵評判〳〵これは筑前箱崎からはる〴〵渡つて來た

天竺生れの大象、當年とつて五歳やが、えらい藝をやりまッせ一生かゝつても滅多に見られぬ異國の藏を見たゞけでも、縫ぐの代まで話の種やのに、眼を樂しかす藝の見る手品、誠にあるやうな前始はん二番曲手細、珍しい見物がおまけについて、木戸錢がたゞ八文とは安いもんやないかい見れば一生の德、見ぬは末代の恥さア入らはい入らはい』

太左衞門河岸の大歌舞伎、中座の淺き竹驛を内で、さかんに人足をひいてゐる象の見世物があつた怪賊團の一行は其前に立ちとまつた賑やかなとやチャルメラのコーラスは藍張の小屋をふるはして〳〵あげたり落したりする風の幕の裾から、太い灰色の象の足が見える皆はなこれにそゝられて木戸から入つてゆく。同じ支那人の道服と聞いて懷しい鄕土的情緒に吸ひつけられた、にせ坊主の小賊たちは、孫ひに騷き出した。やがてそのうちの新は彦八の傍へ來て『親分、のぞいてゆかうぢやありませんか。鄕によつたら長崎へ一緒にやつて來た見世物の連中だかも知れませんぜ。それだつたら樂屋に訪ねていつて、一寸言葉をかけてやりたらがす』

と微笑でいつた。すると彦八が『出せ〳〵』と顏をしかめ『陽くさい』

た。が、さう話してゐる間に他の者が札を買つて、さつさと木戸口を潜つてしまつたので余儀なく自分も渋の後から入場した。お香もヤズノフと鼠心の四人は中に挾まつて木戸をくゞつた。場內はぎつちりの人だつた。

人に挿れて離れぱなれ鼠心は人ごみのなかをもぐるのも鼠のやうに揃いので、いつか十俵形の蓆囲場近くへ拔けて出て、お香を手招きした。お香は顏へ出ようとしたが、人にもまれて中途にまご〳〵した。と、身長の高いヤズノフが後から抱えるやうにして、のそ〳〵と人の頭上を跨ぎ、自分も一緒に前に出た。その時さした刀が見物の頭へ當たつたり、眼を突いたりした。見物は腹を立てゝ喚つた。が、侍と見てすぐと黙つてしまつた。

偉大なる鼻の持主である彦八はほかの乾分たちと共に、一番後に立つてゐなければならなかつた。間もなくこゝに、意外なことが起つた。無心の耳が引つけた感覺二つ途に突ひ掛く人々の奇遇──不思議な運命が開けて來る。

あすの天氣［6］

高氣壓は揚子江流域にあるが其勢力が稍強くなつて朝鮮に及がつてゐる全鮮一般に天氣は良く元山には雨がある明日は大體晴り勝となるが暖かい。

豫報	晴後曇
氣温	四日 正午 [illegible]

愛兒の勉强疲れに
理研ヴィタミンA
試驗地獄の次に 新學期の苦勞
入學期にかけるお子様方の惱みは傍に見る目もいぢらしい程であります。
過度の勉強に身も心も疲れ切つた愛兒への唯一の贈物は理研ヴィタミンAです。
毎日僅か三粒宛をお與へ下さい 疲勞を去り、元氣を恢復し 視力を補ひ、體力を增進し
全身の榮養は完全に補給されますから如何なる勉强にも耐え、體力も智力も二ツながら優れた機能的の優良生となられることを信じて疑ひません、新入生の机に必ず備ふべきは理研ヴィタミンAです
四十個入金貳圓　百個入金五圓　五百個入廿貳圓　千個入四拾參圓
實驗例第二輯御申込次第進呈
發賣元 玉置合名會社

利益甚大 自家用醬油種
一大發見 一般家庭は勿論 一獨占特許品 二樽が一樽になる 自家用 醬油種 [illegible]

特約店急募 特許品三種 月收五百圓確實 村田製作所 東京小石川區エザン町

化學應用 金もうけ
商品及特許品の製法五百餘種を教授す 資本の大小を論ぜず化學の力を應用して直ぐその日から金儲けの出來る[illegible] 東京市赤坂區表町二の九 化學通信學校

最新宗教 至誠教の教理（四六版美裝）後藤武夫先生著
●至誠教は古き宗教の粋を拔き、現代科學と徹底せる常識とを基礎とし、苦心研究三十年間の結晶である。
●日本國民も世界人類も殆んど精神的に腐敗墮落せる今日、之を救濟するの道は、唯此の至誠教に依るの外はない。
●速に至誠教を精讀し之を信仰し、以て直に人生觀を確立し同時に精神及生活の安定を圖る可きである。
四版出來 一冊 送料二十錢 東京日本 至誠教發行所
日本魂社長 高輪崇士會長

模範 自動車運轉手養成
確實なる本組合講習所に學べ甲種免許得る迄責任設備完全[illegible] 大阪天王寺區大道四丁目 大阪自動車從業員組合講習所

最新調査 官費貸費學校案內
本書は官費貸費で勉學できる全國の學校を網羅し入學方法、學費の事項を詳細に記述す 東京牛込區北[illegible]

專門部 大學豫科
第二學期 四月十九日締 試驗 四月二十日[illegible]

東洋大學生募集
[illegible]

土木科生徒募集
入學資格高等小學卒業 [illegible]

晴れの五節舞姫
…けふ八名を決定

【東京電話】大禮使評議會は五日午後一時半より宮中西溜の間に開會、近衛長官以下參集して一大禮に召さるゝもの」節會(既報)」、五節舞姫の選定の二件を上程審議し何れも決定したが晴れの五節舞姫には左の八名が決定した

菊亭公長侯令孃 福子(一七)
冷泉爲系伯令孃 須賀子(一三)
植松雅道子令孃 信子(一一)
日野西資博子令孃 兌子(一〇)
町尻量弘子令孃 信子(一六)
油小路隆成伯令妹 昊子(一四)
難波宗英子令妹 綾子(一四)
藤谷爲寛子令孃 直子(一五)

なほ八名に對しては近く「五節ノ舞ヲ奏スル」の辭令を正式に交附し十月頃正式名義に三名の決定を見るはずである

これで四回目
鮮展審査員になった 大邱の徐丙五氏語る

【大邱特電】今回鮮展審査員に任命された徐丙五氏を四日午後大邱府十二間道路側の自宅に訪へば寛容な姿に上品な白髭を撫しながら氏は語る。鮮展の審査員は鮮展の創初から續けて三回任命されましたが今回で四回目です、第三回目に任命された時總督府から辭職を申出でた事がありましたがそれは當時の審査員の多くが畫家であつて學者なるだけで別に畫に知識もないそれらの人々の中に伍してゐる事が苦しかつたからです私は二十才の時當時六十三才の大元君に召されて京城に行つてからその膝下で畫に趣味をもち熟畫描きを初めたが四十八才の時上海に遊び支那の畫を研究する事數年後内地へも行きました。第一回目の審査員は今より七年前六十一才の時でした云々(寫眞は徐丙五氏)

横斷飛行はやり遂げる
五千五百キロ航續 二號機は七月完成

【東京電話】太平洋横斷機の能力を測定すべき帝國飛行協會横斷飛行實行委員會技術部委員會は四日午後四時半より六時半にわたり午後十一時まで協議したが大體結論に達し、五千五百粁は動かぬところと判明したがなほ一號機の試驗飛行によつて確定數字を發表すること、なつた協會は同夜横斷飛行出發地點は試驗飛行の上決定さるべく第二號機の製作は修正の爲多少遲れ七月中に完成の筈であると聲明した右によれば事實上横斷飛行は本年内に實行は可能と見られる

不良團十一名
ハルピンで捕はる 新義州で取調べ終る

【新義州特電】安東縣高等法院河手に送致されたがこの不良朝鮮人團は去る大正十四年春△△△△國に本部を置き東支鐵道沿線に跋扈し朝鮮人二萬余名から軍資金と稱して約五萬元を強奪し服從せぬものを片つぱしから殺害して居た不良團と○○○○に屬する匪賊約四千名が集つて組織したものであるとなほ軍資金はシベリヤ朝鮮人銀行員に部下數百名をつれて當時我官憲と戰つたことがあり彼等今日まで朝鮮人の元締新民府中央執行委員長金麗河外十一名は遂にハルピンで捕へられ新義州署で取調べて何れも殺人強盜罪で送局としてゐたが四日取調べを終つて檢事局送りとなつたものである

古今偉人くらべ
今は凡人ばかりの時代だ とショーと力瘤正が嘆息

【ロンドン電話】イギリス宗教界の大立物カンタベリー大僧正ダビッドソンの新聞記者協會で會食の後、五十年前の偉人を述べ交錯バーナードショーもその感想に共鳴したので「イギリスに偉人なき」といふ問題が新聞紙上に論議されてゐる[illegible]すに至つた最近ロンドンの各新聞紙は右に關聯して五十年前と今日とにおける世界の偉人を列擧して讀者に一任すると附記した、その表は聊か左の如きものである

一千八百七十八年の偉人
▲ビスマーク ▲イブセン
▲ヂスレリー ▲マンニング
▲ブロウニング ▲ニューマン
▲ハックスレー ▲ラスキン
▲ガリバルヂー ▲ヂエルヂ
▲ジョンブライト ▲トルストイ
▲ダーウィン ▲ワグナー

花時を當て込んだ 廿八名のスリ團
一仕事企らんで居た一團を 鍾路署で檢擧

花に浮かれ陽氣に誘はれ、知らずのうちに家の中をお留守にするのはこの頃の月にはありがちのことではあるが、それをねらつて手早い仕事をするのが府内の各所に巣くふスリ、掻拂ひの團體であるが、彼等にとつてはこの花の月こそは一年中の書き入れ時で、その活躍もめざましいものがある府内の各署では毎年の警戒に腐心してゐるがこれが檢擧に腐心してゐるが鍾路署では數日前から李、中那某ら二十人のスリ團のあることを突きとめ數日前より大活動をはじめてゐるが十日朝まで忠北陰城郡某ら當時府内蓬萊洞一二九金某成(二〇)外十二名を檢擧した然るに團長金某はその筋の手が入ると見るや風をくらつて大邱方面に高飛び同地方面に照會を發したが殘る十數名も近日逮捕の見込がついたらしく彼等は多方面にわたりかつ被害者の姓名が判然しないので取調べも容易でないが少くとも數千圓におよぶ模様である

模範兵 表彰さる
七八聯隊の 庄田二等卒

龍山歩兵七八聯隊の二等卒庄田福一君は今回次の理由で表彰状および賞與休暇を與へられた

第七十八聯隊第七中隊陸軍歩兵二等卒 庄田福一

右之者昭和三年二月二十七日作業川附近に於て輕機關銃射手として勇敢に演習に從事中京城根に躓き倒るゝに際し該銃の照尺及尾筒にて左耳及頭部に長さ一寸深さ三分の負傷を負ひ鮮血迸る如く非常に流るゝに至るも尚演習を中止するを肯せず然も倒るゝに當り軍人の魂の化身たる銃は固く持して手より離さざりしは全く平素の訓戒を守り軍人の嗜を忘れず軍人精神の充溢せるものにして衆の模範たるものと認む

歩兵第七十八聯隊第七中隊長 仁禮護彥

有毒な粘土遊び
販賣を禁止さる

最近新らしい子供の遊び道具として賣出められて來た「面白い粘土遊び」「粘土遊び」「マンネンド」等は總督府衛生部で試驗の結果、着色料に鉛およびクロームの有害物を含んで居る事が判明、二十七日付で販賣を禁止された、これは粘土を色々の形に押して人の面や、犬、猫などを作つて遊ぶおもちやで、府下アズマ町新地小澤岩三方および[illegible]合資會社で製造され、市内一流デパートや各商店で販賣されて居たものである

波長變更 許可さる

内地放送局の十キロ放送開始の際に[illegible]を受け京城放送局は[illegible]で波長の[illegible]

御大典に 獻上品
朝鮮蠶絲會から

朝鮮蠶絲會では今秋の御大典に際し天皇、皇后兩陛下に絞羽二重一疋と朝鮮紬を獻上する事となり、目下宮内省に獻上の手續き中である、獻上品は飼蠶から製糸、機織に至るまで全部朝鮮人の手によつてなし朝鮮味のゆたかなものであると

鳳閣寺を襲つた 三人組の強盜
犯人の目星つく

廿一日未明慶尚北道聞慶郡[illegible]鳳閣寺を襲つた三人組の強盜犯人については各署共協力搜査中であるが四日朝東大門署刑事が往十里を徘徊してゐる怪漢を捕へ二十二三歳の男を取調べた結果同人の口より右犯人の有力な證言を得たものゝ如く同署は俄に色めき活動を續けてゐる

副島伯令孃 結婚披露宴

副島道正伯二女のぶ子孃は岸清一氏松村某一兩氏夫妻の媒酌にて志賀直哉、嗣子直三氏と結婚しその披露宴を四日午後六時より東京會館において催したが井上準之助・大[illegible]

天道教の天日記念祭

京城府慶雲洞天道教本部では五日午前十時より崔麟朝氏司會の下に天日記念祭を擧行したが地方より五百名の出席者あり總員一千五百名(内女子二百名)禮拜の後李鍾麟氏の教理講演を終つて午後二時より同記念館において祝賀會を催した天日記念日は地日八日兩念日と共に天道教の三大紀念日である

大泥棒
本町署につかまる

本町署司法係刑事は黄海道海州南本町一四五生れ前科一犯金昌五(三七)を窃盜容疑者として取調べ中であるが右金昌五は目下逃走中の釜山生れ崔龍安(三七)と共謀して三月廿二日午前三時頃本町二丁目琉球屋の時計店の硝子を破つて侵入大島紬十四疋價格約千圓を窃取した外今年一月廿日から三月廿七日まで[illegible]門の窃盜十八件價格約三千圓の贓品は入質および賣却して遊興に消費した事を自白したがなほ余罪ある見込みである

京城運動場開き
プログラム決定 來る八日に擧行

▲陸上競技(午後一時より)
小學校(男子)二百米リレー 四百米リレー
中等學校 四百米リレー 八百米リレー
一般 千六百米リレー
▲庭球(午後一時より) 府内實業團より 八組紅白試合
▲野球(午後二時より) 京龍先發試合
▲蹴球(午後三時より) 京中、鐵道 試合
▲庭球(紅白は相殺す) 午後一時より
總督府(大森 道廳(沼 本田 淺野
殖銀(市川 遞信局(岩永 中川 浦田
朝銀(金 殖銀(矢田 孫 谷
鐵道(秋山 遞信(福見 利別 野村
漢銀 龍山
▲野球(午後二時より) 京城龍山先發試合
監督 中本村野見納堅腦岡倉澤崎
1 2 3 4 5 6 7 8 9 補缺
龍山 松日 立加 山佐 緒米 蓄野
京城 田見 宮宅 于木 井崎
監督 林
▲蹴球(午後三時より) 鐵道 京中
京城中學校
F.W 村中 輪澤 宮口 井野 島野 川村 橋井
H.B 松田 三小 牧穎 山駒 牛海 佐小 福良 赤
T.B
F.B
鐵道局
F.W 石永 原崎 尾尾 野田 谷澤 井出 田日 森
H.B 古大 松名 淵池 松小 石室 大金 永横 坂古
T.B
F.B
審判 內米啓忠
▲上陸競技(午後一時半より)
小學校男子二百リレー
日の出小學校 富田川、松山、小椋、伊藤、(補)佐藤
櫻井小學校 伊藤、岡本正、岡本良、渡邊(補)馬淵
最近
▲陸上競技(午後二時四十分)
小學校男子四百リレー
日の出小學校 富田川、小椋、松山、川添、(補)岩淵
櫻井小學校 岡本正、岡本良、伊藤、渡邊、(補)馬淵
最近
▲陸上競技(午後二時二十分より)
普通學校(男子)四〇〇リレー
清渓公立普通學校 金東壽、金重植、崔永碩、金永根
梅洞公立普通學校 (補)李壯圭 吳合永、李相烈、李鍾滿、金男伊
龍山公立普通學校 朴炳朗、林炳學、崔福男、崔[illegible]
▲陸上競技(午後二時五十分より)
中等學校四百米リレー
龍山中學校 立川、小川、趙、森井、(補)荻野、泉、平、林
京畿商業學校 劉、李、島田、金
鐵道從業成所 宇都、植川、松
師範學校 光淵、補缺、宇都、洪、李、[illegible]、赤澤、朝岡、本、洪、(補缺)和田
▲陸上競技(午後三時より)
中等學校八百米リレー
龍山中學校 立川、小川、趙、森井(補缺)荻野、關根、見玉
京畿商業學校 劉、李、島田、金(補缺)なし
鐵道從業成所 光田、竹内、金
▲陸上競技(午後二時より)一般八百米リレー
鐵道 金、福島、坂口正、由本、友田新、谷川
京電 林、寺、玄、楽[illegible]
遞信 小林、前川、渡邊、竹森、中坂(補)河野、島、堀本
總督府 矢野見、矢野勝、佐野、後藤(補)飯尾、内藤
▲陸上競技(午後三時十分より) 一千七百米リレー

今般四、五月の二ヶ月は九州方面へ旅行可仕候故以紙上御通知申上候
昭和三年四月 京城府本町四丁目八三
(私儀) 英商會 店主 [illegible]

本壘打王 畫面に躍動
ファン渇望の映畫

十日から 中央館に上映

ルース本壘強襲の刹那 (十日から中央館上映)

待ちに待つた内地はすでに野球シーズンに入り我半島にあつてもグランドにユニホームの姿が現れスパイクの跡が地にうゑつけられて居る快よいバットの響き、ボールのうなりよ、やがて來らん戰ひの日を思へば野球ファンの血はおどるこの上き時節、本館の後援によつて來る十日より府内中央館でホームラン王として全世界に名を轟せてゐるベーブ・ルース…彼を主演に作成した本映畫として異常なる興味と人氣をうけてゐるファースト・ナショナル社の超特作品で運動映畫としては右に出るものはないといはれてゐるテッド、ワイルド氏の監督になる『本壘打王』全八卷が、マキノ時代劇特作品で最近メキメキ上達した片岡千惠藏の主演キング映畫の大巨篇「萬花地獄」第五篇および同時のマキノ督子の主演の「燃ゆる祖片」全十卷とともに上映される事になつた。「本壘打王」はベーブが一世一の映畫であり彼のヤンキーズ軍とカーニバル軍との戰をカメラに收めたものでありての壯觀さは他に類を見ない、以上映の際は非常な人氣を呼ぶものがあらう。

佳井氏の愛藏書畫賣立
八日、美術俱樂部で

三井物產の佳井辰男氏が來る八日の日曜日京城美術俱樂部で同氏の愛藏品を賣立てる何しろ佳井氏は有名な書畫骨董の蒐集家であるから絵畫には唐畫あり朝鮮畫あり又直入は屏風その他三四本もあり曾文三[illegible]の珍なものから、香爐の光年一品でも時價を限した品も出る。蒐品では東高麗磁器物石尾入者色焼のものあり硯には景年山水、菊池芳文、竹内栖鳳等のもある。骨董には近來流行の鶏頭山陶毛畫、高麗燒の優秀品、三島手物、李朝、その他支那古木の珍器、澤山ですき者の垂涎にあたひするものが多い。尚下見は六日からである。

羽山氏逝く

前世師羽山向氏は永らく當地に於て謠曲指南をして居たが四日午後十一時半突然腦溢血症にて永眠した。葬儀は未定

全鮮サッカー大會

大阪朝日新聞社京城支局主催朝鮮體育協會後援の第二回全鮮サッカー選手權大會は來る二十八廿九兩日京城運動場で開催の筈申込は廿三日までに府內南大門通り大阪朝日新聞京城支局宛參加資格は、各種學校、學校等

高級タクシー
メーター附 二哩 一圓
最新式自働車到着大增車
自働車が奇麗デ料金が正確
長谷川町 京城自働車
電本二〇四〇・二七四四

講道館 昇段者
朝鮮の有段者百三十名

さきに朝鮮講道館有段者會にて有段者百三十名の昇段者を審査し東京中央講道館本部へ具申しておつたが今度同本部から承認を經て左記の通り百三十名の昇段披露があつた
講道館柔道昇段者(昭和三年三月廿一日付)
全南警察部教師 宮内寛三
全北同教師 伊藤康介
講道館支部幹事 木谷重利
釜山警察署教師 武田力
京師柔道教師 神保霞陽
京城鍾路警察署教師 岡本金次郎
同 桑名吉十郎
講道館支部幹事長 岡部文雄
同支部幹事 片岡長之助
木浦警察署教師 佐々木福次
高工生徒 木島菊
帝大學生 川副孝
京城本町警察署教師 菅偕三郎
龍南馬山憲兵分隊教師 山下淺次郎
光州高普教師 西見賢
京城法專學校生徒 高橋島
水原高農生徒 篠淵健輔
同上 山本俊三
京城鍾路警察署教師 新口直衛
鐵原警察署教師 新宮忠三郎
遞信局監理課 三浦博
全南土木課技手 大山澄
同光州警察署教師 有田親孝
全北警察部教師 田中節一
釜山警察署教師 桝谷友一
水原警察署教師 福島武二
北青警察署長 松岡脩二
京城法專生徒 中村博
右講道館三段に昇す
(以下次號)

総督府 原口、飯尾、後藤、佐野(補)遠藤矢野見
鐵道 宮川、深山、坂口、鷹島、幸田、日野

本社主催 第十九回 婦人見學擧行
見學期日 四月十五日(第三日曜)
見學場所 總督府醫院、醫學專門學校、城大醫學部、同法文學部、平山牧場
講演 「育兒に就て」土橋醫學博士(城大)「題未定」志賀醫學博士(平山牧場で)
◇申込みは十二日まで(往復ハガキに住所氏名明記のこと)▲復信を以て會員章とする◇會員は五百名限り、滿員の節は締切日前でも締切る◇集合は午前九時總督府醫院前、會員は草履又は靴の事◇會費は無料▲葉書自辨▲會員には平山牧場より美粧乳のおみやげ進呈

春季競馬會
新龍山漢江江畔競馬場ニ於テ
四月一日(日)三日(祭)七日(土)八日(日)午前十時ヨリ開催
依例勝馬投票施行
社團法人 朝鮮競馬俱樂部

◎一生安心なる求職募集
【國際秘傳診療機關總代理店】男女六十歲迄大至急募集

開業の費用と勉強により自宅で開業出來る精神療法の同志に今後益々繁盛なる職業で收入多くし且つ營業の資本を要せず容易に出來る名譽の職業である身體の如く損の心配なく職業は國内外で自由に營業出來るものである。目下の處電氣マッサージ灸術鍼術等の療法方法を一度規則書を御請求あれ日本鍼灸學院 東京市外谷中日暮里[illegible]

西洋剃刀 バリカン 安全剃刀
其他理髪用具一切御 カタログ進呈

東京市淺草區新福井町五番地 中村富雄商店 振替東京八三二三〇五番 電話淺草二四一一番

土地家屋附賣却
京城黃金町一丁目大通拾七坪 同町二丁目大通拾九坪 同地上建物附 京城若草町二〇〇坪宅地 仲賣リ 右全部安價ニ賣却ス 外ニ貸家及貸地アリ 黃金町一丁目 津田光藏 電話本局一二四〇番

小鳥

カナリヤ 十姉妹 洋鳥 各種
京城明治町二丁目 牧野小鳥店 電本三五〇八番

大和風俗 濡場鑑
秘藏文の開帖・絕對の妙術秘訣
定價一圓五十錢 東京芝口郵便局私書函 十[illegible]

學生靴
編上 金六圓
短靴 金五圓五拾錢

京城府本町四丁目(電車終點) 伊藤靴店 電本三六八九番
御注文の節は足袋文數と前金為替又は郵便切手御送付願上候

產婦人科 小兒科 女醫 遠山醫院
京城北米倉町九三(富田商會前通)
電話本局一六三四番

釜山驛前 花屋旅館
新築落成 親切叮嚀 茶代廢止
電話長一〇五九番

內地各酒醬油 京城府本町五丁目
釀造元 難波酒造場
販賣所 本町電車終點 難波本店
黃金町一丁目 難波支店
電話本局一四六一番 光化門一一四五番

醫院開業
假診療所 釜山府大倉町二丁目殖産銀行支店角南ニ入ル落南室隣り
內科 肺尖カタル 肺結核 肋膜炎 氣管支炎
專門呼吸器病醫院
院主 熊野右一
○肺患者の方に注意
○肺病は其時期を考へ最善の療法を講じますれば意外の良好なる結果を得て全治する事が出來ますから決して悲觀せず迷はず專心加療さるゝ樣御注意いたします
○肺病の療養法並に豫防法の御相談に應じます
○目下開院設備中に付き前記假診療所に於て往診及宅診の需に應じます

學窓を出て (7)

なつかしき思ひ出「からたちの花」

忘れられぬ登校の氣持

三田フミさん

◇千餘の聽衆の観線を浴びながら一人の少女はステージにたつた。まろび出るピアノの音につれて少女が歌ふ聲こそ『からたちの花』の一くさりである。終れば拍手は鳴をふるはせた、府内本町二丁目三田政商店の愛娘三田フミさんの第二高女時代における華やかな……思ひ出のシーン』なのである。◇『親しくないとはいはれませぬが

やつぱし女は幼い時から家庭的に育てなければなりません、余りさんの様に上級の學校へ入學させます事はどうかと思つてゐます』記者が訪れたある日の午後フミさんに逢つて父君はこういはれる

◇『一體からずつと學校の音樂會には必ず出演してみます。受持ち先生も是非五年にとすすめて下さいますが私はもうこれで結構と思ひます

娘は元來非常に音樂がすきでございまして就學料の時からお稽古三味線に手をそめております、女學校に入りまして家では茶と花をならはしてゐます、しかしまだものになりません

◇フミは第四番目にうまれた子なのです。後の三人は皆男ばかりなので氣が強くなるのが自然ですが、それをすなほに、やさしくしようと、みちびく事は非常な大抵ではありません、でも今日のフミの姿を見るとなんともいはれぬ嬉しさがこみあげて來ます』

◇やがてフミさんの姿が座敷にあらはれる

『どうですもう學校には行きたくはありませんか』とたづねると

『毎朝おきるたびに學校に行くといふ氣持ちがおこります、なんといつても長い間の習慣でございますから、でも父の言葉をよく理解しました今日、上級學校へ行かれる方もうらやましいとは思はれません』とにつこり微笑れる(寫眞はフミさん)

映畫漫談

探偵もの 失敗の理由

◇……近來の 探偵小説の流行は、必然的にシネマの世界にも影響を與へずにはおかなかつたが、『ジゴマ』にその端を發する探偵映畫の出現は、一面において今日の探偵小説流行の上にも作用する處があつたに違ひないからこの二つが一般に魅力となる處のものは常に個々して行つて、少くともその一つが變へるといふことはないはずである。しかし探偵映畫は、映畫それ自身の發達消長の上には大した寄與とならなかつたにせよ

◇……この種 の映畫が常に一つの刺戟となり、映畫材題の上にも一つの新分野となり、興行政策上の或る種のセンセイションともなりうることはたしかで、見てそれ程面白くなかつたにしても見るまでは非常に見たくなるので探偵映畫ではあつたのだが、それさんび時代乃至は『ツルタス』も『ジゴマ』時代や『プロテア』ものやパテー社の『赤輪』や『拳骨』や『鐵の爪』や『灰色の出現』

◇……當時の 長篇連續探偵映畫がもてはやされた時代では『映畫』そのもの、見方も、その本質への探究態度も、今日のものとは非常な相違がある、從つて今日かゝる探偵もの、映畫の世界で市を利すことは不可能といつてもよく、最近の探偵映畫ともいふべきもの、内『オペラの怪人』『バット』或は『猫とカナリヤ』および『支那の鸚鵡』『ゴリラ』等を見ても、筋に興味の中心を置く探偵ものが映畫では不成功に終つて趣味に働く表現上の効果に

◇……怪奇味 なり探偵的好奇心なりを求めてゐる傾向が顯著である。フオツクスには先に『さゝやく電話』があり、近著『パラウー』はガストン、ルルー原作ものとしても尖端映畫化に當たつては最近の一路を求めてゐる。即ち強調された物語りの不可思議な伏線で無やみと觀者を混亂させ、結末においては簡單な解決しか興へないといふやうな脚色上のトリツクが探偵映畫の

◇……失敗の 一原因であることをさとつて、『バツト』以後『支那の鸚鵡』等の表現的効果から、演出的演出による興味、乃至は映畫そのものに對する觀賞味觀點で新らしい一途を求めやうとしてゐることがわかり、『嘆く撮影』『ゴリラ』がその適例で『ニラツト』もまたこの途を選んで、怪奇と興味との交錯を映畫價値上の大きな資格としたことは注目さるべきであらう。よき探偵映畫の出現は映畫界における大きな

◇……刺激て あり、センセイションであることは現代における一の傾向であり、同時にこの傾向に何にして凝はんかの問題において多少の興味なきを得ない。

春の園藝に 高山植物 雅致ある 野生植物

深山幽谷の園藝の一つとして最近高山植物や野生植物が流行してまゐりました。これは人工的に栽培された華麗な花がやゝ倦きられかけたと見てもよいでありませう。野生の花や高山植物は可憐で俗氣のないものがいろ〳〵ありますが、容易に植付けするものには

▲まけんさう——俗に庭ぼたんともいはれますが、丁度藤の花のやうに房をなし、葉は牡丹に似て居るからから呼ばれるゆえんです、艶かた桃色の花で、鉾の先は淡く四月頃から咲き初めます。花壇植や切花に適します

▲むしやりんどう——淡紅紫色の美しい唇形の花が咲きます。六七月頃莖頭に輪生して深山花をつけます。莖の長さは七八寸以上、盆栽に適當な草です

▲ほとゝぎす——百合科の植物で八九月の頃葉間から一寸餘の花梗を抽き、黄白に紫の斑點を有する變らしい花を深山開きます

▲あつもり草——五六月頃三、四の葉梢上に淡紅、濃紫、緋絞りを以て彩られた大へん可愛らしい花を咲きます

▲くまがい草——之は蘭花植物で一尺ばかりの高さになると頂に扇を開いたやうな扇大な二葉を出し、その間に花梗を抜き、四五月頃、花を開きます。花は淡黄緑に暗紫點を有する珍らしい花です、あつもり草にしろ此の花にしろ相應しい面白い名をつけたものです。

▲いかり草——葉は卵形で細い毛が生え花は四瓣で上部に卷いて丁度錨のやうです。色は淡紫紅です、鉢性ですから庭園にもよし、盆栽にも瓶花にも何れにも雅致があつて好ましいものです之等は一株十錢乃至五十錢位です

映畫笑話

△お易い事だわ

王『トロイ製の商物を商ないでスパルタ出來の商物になさい。そうでなければ何も商ないで裸で居なさい』

ヘレン『お易い事だわ、今トロイから來た新しい商物は何んにも商てないのと同じよ』

△この商物では……

ヘレン『ねエ、後生だから芝居へ連れて行つてよ変あの芝居を見たくてたまらないんですもの』

王『だつてお前のあの芝居はもう見たぢやないか』

ヘレン『えゝ見たけれど、この商物を商ては未だ行かないんですもの』

▲開節の用途

短いスカートのモダン、ガールが道を通るのを見て二人の男

男『スバラシイね、ヒツ ヒツ ヒツ』

目宿敷師『師は開節だと思つて居たら近頃じや一種の見世物だね全く見事なものだ、ヘツ ヘツ ヘツ』

漫畫小咄五十題 (1)

松田澄雄

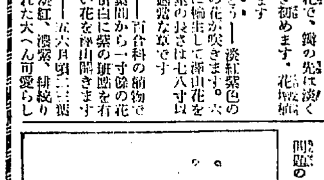

縁の上で甲『これは蜜柑だ』乙『イヤ柿だ』甲乙『ミカンだ柿だ』問題の當事人ツルリと抜けて河中へヂヤボーン

童話

頭を打ち割つて 緋縮緬が出た話

弓場駒二郎作

昔ある殿さまに一人の仲間がありました。この仲間は大へんそゝつかし屋で、しかも田舍から出たばかりでありましたのでまだ言葉がおかしくて、たび〳〵おかしな失敗をくり返しました。そのたび毎に殿さまは申されました。

『もういゝ加減に言葉を直すがよいぞ。でないと何時までも笑はれてばかり居なけりやなるまい』

『へい、それは心得てをるでござえますが、仲々直らねえでござえます』

『それ〳〵そのござえますがいけない、ござゐますといふのがよい』

『へえ、これから氣々注意致しますでござえます』

と又そのござえますを出すといふ風でありました。これではいかぬといふので仲間もどうにかして上い言葉を使はふと考へてをりました。或る時殿様が京都へ上らねばならぬ用事が出來ましたので仲間を呼んで

『明日上洛しなければならぬ。お前も供をするがよかろう。』

仲間は上洛といふ難しい言葉をきいて

『へい、殿さま、その上洛とは一たいどうした事でござえ——いやございますか』と尋ねました。

『うむ、上洛とは京都へまゐる事だ、つまりのぼる事を上洛といふのだ』

『ふーん、のぼる事を上洛、へい〳〵』

殿さまのお供をして上洛致しますと、或る店先でまつ赤な布を見かけました。

『殿さま、あの赤いものは何でござゐますか』

『あれは緋縮緬だ』

そこで赤いものは緋縮緬といふものだと思ひ込みました。少し行きますと『熊野の權現』といつて人の門口に立つてゐる男があます

『殿さま、あれは何でござゐますか』

『あれか、あれは藥樂を賣つてあるく、いはゞ物貰ひだ』

そこで仲間は物を貰ふ時は、『熊野の權現』といふものだと思ひました。次ぎには大きな石を『えんさ〳〵』とひつぱつて來るのに出合ひ、殿様に聞くとあれは石の事を『えんさ〳〵』といふのに違ひないと獨合點しました。かやうにして仲間はいろんな言葉を覺えました。そしていはゆる下洛して國にかへりました。仲間は大威張りです。俺は上洛して來たぞ京都見物をして來たぞそしてよい言葉を覺えた。もう手前等にも負けはせぬぞと友達に自慢してゐました。丁度、今でいふなら旅行紳士の人が外國の上つ面だけ見て一かどの顔をして來たかのやうに仲間は自分がいかにも偉くなつたやうな積もりでゐたのです。仲間は暇あれかしと待つてをりましたが、或る日柿を取る爲に大木に登りましたがついうつかりして落つこち、石で頭を打ち割りました。そして血だらけになつて氣を失ひました。處へ殿さまが來て種々介抱しましたので仲間は息を吹き返しました。そこで殿さまがどうして怪我をしたかと尋ねました。仲間は血を見ると同時に上洛して覺えた言葉を思ひ出し、こゝぞとばかり。

『へい、私が柿の木に上洛中、落つて下洛致し、えんさ〳〵の上に落ち、緋縮緬を打ち出しました、どうぞ御藥を熊野の權現。』

主婦ノート

酒のしみ

酒醋、醬油の後や醬油漬、衣類等に酒のしみがあるのを發見した時には其の上に食鹽を一つまみもり三十分位して刷毛で擦へば奇麗になります。が、しみが出來てから相當の時日をへて發見したものであれば、食鹽に少し酒氣を興へ指先で輕く布地をもむ様にいたしますと、大抵の酒のしみなら取れるものであります。

ガスの注意

ガスのもれるのを知らずにゐると爆發する恐れがあります。ガスのもれる處は、こい石鹼水をぬつて見ればプツ〳〵と立つ泡で發見することが出來ます。なほガスもれの調べに火は絕對に禁じなければなりません、それでないと火がガスについて爆發し、時に怪我をしたり火災を起こしたりすることがありますから、こく〳〵注意しなければなりません。

シユークリーム 拵へ方

◇……春先きは食物が腐れやすくなる時でありますから、殊にシユークリームは最も腐敗が早いものであります。これは手作りにするに限ります。そこでその作り方を……先づ皮から拵へます。材料はバタ又はラード十匁、メリケン粉二十匁、玉子三個、水六勺新聞紙の上にメリケン粉を篩ひ置き、鍋の中に水とバタを入れて火にかけて煮とかし、メリケン粉を入れ、手早く杓子で混ぜ、再び火にかけて鍋の底に焦げつかぬやうになつた時火からおろし少し冷く付ぜ、玉子を一個宛入れ、充分に混ぜ合せ、種のよく冷めた時鐵板に五十錢銀貨の型位に腰高に搾出し、天火の下段にて燒き、少しふくらむ時早く上段に上げて燒きます。

◇火力が餘り強いと上部が焦げます、凡そ十五六分が丁度です。種を作る時は玉子一個毎に好く混ぜます、種の硬さは鐵板の上に流れぬ位にします。次に中身は牛乳一合、玉子黄身二個分、砂糖二十五匁メリケン粉八匁、レモン香料少しを用意し、先づ砂糖と牛乳、メリケン粉を鍋に入れて泡立器にて好く混ぜ合し、火にかけて鍋の底に焦げつかぬやう混ぜてどろ〳〵の糊の如くになつた時、火からおろし玉子を加へ、再び混ぜ合せて充分に冷した後、レモンを加へてシユークリームの中に入れます。

◇……燒き上げたる皮を上より四分目程の所を横に七分目迄切りその中に匙又は搾り袋にてクリームを入れゝば出來上ります。

映畫界スナツプ

◇ファスト、ナショナル社の『アメリカ美人』撮影で、ビリー・ドープ嬢を初めロケーションの一隊が紐育の地下鐵道へ出かけた時の話、いよいよ撮影が進んで何ドブ嬢が下着一枚のあられもない姿で車中へ乘り込むと云ふ場面の撮影になると何時の間にか集まつて來た見物が黒山を築きドツと押しよせたので撮影はメチヤ〳〵、仕方なく一驛買ひ切つてどうやら無事に撮影を濟ましたが、これが爲め多數の見物人で電車は滿員、地下鐵道會社は思はぬボロい儲をしたと。

◇パラマウント社のポーラ・ネグリ嬢は最近『ザ・シークレット、アワー』を完成し、更に『スリー、シンナーズ』の撮影に着手すべく準備中である。

◇彌次喜多でお馴染みのウォーレス・ビアリーの相手役、架目のやうに盜走つこいレイモンド、ハツトン君は第六回目の彌次喜多映畫『パートナーズ、イン、クライム』で二役を演じた。

JODK プログラム

四月六日(金曜日)

午前一一、〇〇 料理獻立日用品値段

一一、三〇 天氣豫報

三、四五 ニユース

六、〇〇 少年少女講座『自由畫の描き方』 多田毅三

ラヂオドラマ 紀新座同人

讃謡節 キラク和洋樂團伴奏

色彩文

長唄 唄 杵屋勝喜

三味 芳本百太

横笛 同 同 芳奴

八、〇〇 頃ニユース其他

西道雜歌(京城座唱) 數種 金山月

南道短歌 數種 朴綠珠

時報翌日プログラム發表

小唄おけいこ講座(五) 後藤紫琴

劇と映畫

中央館(六日から四日間) ▲フオツクス社特作活劇『怒號する天地』全七卷ジヤツクリン・ローガン嬢、ピーター主演 ▲猛闘劇『香道魂』全七卷谷崎十郎、鳥羽照美子主演 ▲日活『或日の家庭』全九卷、小金井勝、山本禮三郎、花園百合子、マキノ總主演

將棋新手合 (一)

於東京市日本橋區蠣殻町一ノ四 蒲呂木將棋所

飛角交 △六段 阪塚勘一郎(東京)

飛落番 ▲初段 間宮鋳一(東京)

(圖は五六銀迄の局面)

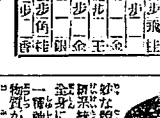

持駒 △阪塚氏ナシ ▲間宮氏ナシ

△三四歩 ▲七六歩 △四四歩 ▲四八銀 △三二金 ▲四六歩(イ) △四二銀 ▲四七銀 △四三銀 ▲五六銀 △五四歩 ▲四八飛 △三三桂(ロ) ▲三六歩(ハ) (以下次號)

蒲呂木七段講評

(イ)下手方四六歩突きは、四筋飛車定跡による着手である

(ロ)上手方三三桂と留めるのは、昭和策で持久戦の意味である

(ハ)下手方三六歩と突くのは、此の飛落將棋に於ける定法で肝要の一手である

一瞬一秒の急 靈肉の回春

勉學執務職業に活動の力無き人々よ一讀して 腦力と性慾衰弱無力の眞相を識り全治を計れ 時季は今力は……神惠錠

春光悠々裡、天地萬物一時に復活更生する時に當り人間の肉體も又大に暢びねばならぬに若し神經系統が衰弱して居ると、靈肉の釣合に狂を起し色々悲慘な運命に見舞はれます。抑も人體は巧妙精緻を極めた器械に等しく分布する微妙纖細なる神經系統と連絡して最も完全圓滿なる活動を營むのであります。ソレ故此神經系統の衰弱や障害はスグに身體の活力——即ち生命の活動を弱めて堂々たる肉體も力も元氣も活氣も精力も消滅して了ふ。

◎原因と發病と治療

人體が無理な精神の過勞や、肉體の過勞や、性慾濫費、手淫の風行などに流れて充分に豫防攝生を計らぬと、忽ち神經衰弱を起し生殖器障害 ヒポコンデリー ヒステリーなどに陥るのは微妙な體内の神秘系統に彈力を起させ全身に活動的生命を保たせる一種神秘靈妙なホルモンと呼ぶ物質が人體內部の男女生殖腺始め主要な臟器から作り出されて目に見へぬ偉大な生命の活動を神經系統に運ぶ的連絡と言ふ作用を破壞するからであると聞ふ。

◎勉學も出來ぬ、執務も無力、職業にも氣が乘らず疲勞、無力呆然!頭痛、眩暈、不眠症、病的睡眠、氣分陰鬱症で記憶力無き神經衰弱症ヒポコンデリーヒステリー◎男女の生殖器衰弱陰萎で人間天與の快樂と幸福を完全に味へぬ夢精、遺精、早漏、陰萎症男性無力性一女性不感症などは皆此神秘なるホルモンの欠乏から起る神經衰弱で有ます

◎治療の力として撰ぶ可き最良藥…神惠錠 よ…直ちに全國到る處の信用ある藥局藥店に行きて、有名なる田中醫學博士發明のシンケイゼウ「神惠錠」を求めて徹底的療治に務めよ。シンケイゼウは田中博士が東京帝國大學教授として多年の實驗と獨逸留學中の研究に據り創製し、有名なる神經系統の強壯劑ヴアリアニツクアシツドを主成分とし、便利確實なる最新式錠劑とした物です。

直接送藥の便あり

田中醫學博士執筆講義 腦力性器剛健法(無代)

資本金壹百萬圓 東京市京橋區 橋本製藥株式會社

特許 据風呂

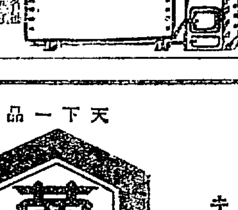

便利…高尚…安全

切餅三個くべたらわく 二十五分

小林商會

酒は菊正宗

天下一品

花は櫻 醬油はキッコーマン

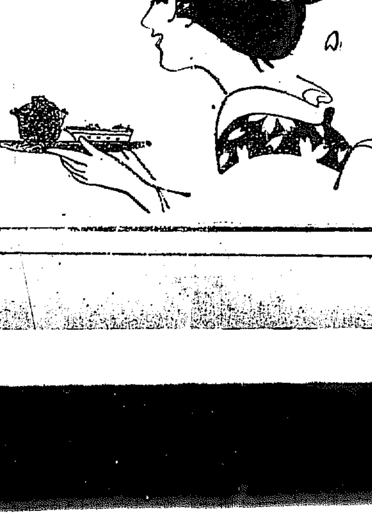

キッコーマン醬油

資本金三千萬圓 製造高五十萬石 野田醬油株式會社

京城旭町二丁目八番地

瀬戸 外科 皮膚科 醫院

電話本局二四九八番 瀬戸潔

空前の發明!! 掘鑿事業の一大革命!!

專賣特許昭和三年願第四三六號

中井式鑿井錐

從來鑛山其他鑛脈調査、打貫井戸等この種作業に使用せられつゝある鑿井錐は二三にして止まらざりしが、之れが掘鑿に當り一度び岩石地層に遭遇するや、一旦喰込みたる錐先は如何なる種類のものと雖も全く拔差しの自由を失ひ折乃の事業も中途に於て挫折し遂に放棄の已むなきに至る、從つて工事請負業者は固より依賴者の蒙むる損失も亦尠少なものではなかつた、殊に之れ等價格の如きに於ても斯かる不完全なるものにして附屬品を合する時は尚且つ三千圓を下らざるの有樣である、たま〳〵優秀にして岩石地帶の作業に耐へ得る舶來品ありとするもこれ實に數萬圓を要し普通個人の容易に手にする能はざるの缺點あるを免れなかつた、方今産業の開發に衛生の施設に掘鑿作業の需用益々多きを加へんとするの秋に當り痛恨止まなかつた次第であるが、今回當社員中井榮次郎氏多年の苦心考案になる鑿井錐は、之れ等の缺點を完全に補ひ得る優秀なるものにして本機の特徴とする處は、枠の內部に施しある新裝置により錐先の擴縮を自在ならしむるが故に、如何なる硬質の岩石地帶と雖も破損若しくは絕對に喰込まるゝ等の憂なく、加ふるに錐先の自働的に廻轉なすを以て如何なる難工事と雖も在來の作業能率に比し二倍の能率を有するが爲め、時間經濟よりするも從來所用日數の二分の一を費せば事足るを以て本機を以てすれば依賴者に於ても最も安全且つ迅速經濟的に所期の目的を達し得らるゝ理想的逸品にして斯界專門家諸士の喚稱措かざる處であります、弊社はこの機に於て之れが販賣を目的とせず廣く內鮮滿各地に亘つ、石油、溫泉の發見、鑛脈調査、打貫井戸等の掘鑿工事の請負をいたしますから遠近に拘はらず御用命の程偏に御願ひいたします

(但し御照會は郵券三枚同封の事)

工事料金標準價格左の如し

一、土砂掘は尺壹圓以上二圓、岩石は尺五圓以上十圓
一、常傭は一日十圓以上十五圓(人夫賃を含む)
一、灌漑用水井戸壹ケ所三十圓以內
一、水量は高地以外は五十尺掘として十二時間に三十石より百石を湧出せしむ
一、現場調査は無料但し遠隔の地は船車賃の實費を申受く

尚ほ工事請負希望者は本社に金壹千圓を提供せらるゝに於ては當社は請負者をして直ちに工事に着手せらるゝ樣一切の附屬品と共に鑿井錐壹臺を供給し當社とある契約の下に連絡を計り該事業の請負をもいたさせます(希望者は郵券三枚同封御照會を乞ふ)

掘鑿工事請負 朝鮮仁川府宮町一番地 井組合名會社 電話四五九番 振替京城一三七七番

財界七新人（六）
漢城銀行取締役會長 白完爀君

銀行は人格である。人格は頭取によつて表現される。ゆゑに頭取の人格が銀行の死活を定むるともいへる。屁楽背の曲る銀行は銀行に限がない、頭取に限がある。どうもあの銀行はねえ、といふときはどうもあの頭取ではねえ、といふと同じことになる。個人としての人格に申分はなくとも銀行頭取としての人格にケチがつくと、金融際つたつがあがらぬ。確任あるばかりである。

◇

漢銀の總裁は申分のあらう人ではない。その經歷、手腕、わ入の認むるところである。ただ時利あらず、馳騁かず、貯の誤て通しても、立て通しても遂に蹉跌を挽回するに由なく、白げしに羽根もく鳥のかたみかな、さしもの漢銀、資本を半分にし片身ばかりを市中へ投げ出してしまつた。留任を望むもの必ずしも漢銀近のみならんやであつたが、そこは機を見るに敏なる韓君の、一切の禄を抛て閑地に就かうとするに至る。あたら惜いだが古稀翁白完爀君。」

◇

白翁の上はいはいくばくぞ、六十八といひ七十二といひ世評紛々たること、漢銀の白翁を得たるは如何あるかのけじめに關し滋賀の々たるとおなじであるが、どちらにしても大した相違はなく、しかもいはゆる年に不足はないとして漢銀頭取に白翁のありて、頭取も白翁もともに不足をいへないといつたところであらう。

◇

かつし韓銀の舵をしたことあり、漢湖農工銀行長として久しく斯界に鳴つた人、後にその行を漢銀に引繼ぎ、漢銀取締役たること五期現に除興會社、漢安會社の社長である。私財百萬、京城の富豪鮮人系に次ぐ。

期待を裏切つて 海運界依然閑散
肥料織物移入のみ小繁

昭和四月に入れば相場の出廻りで海運界は相當繁盛を呈するものと豫想されてゐたが、事實は豫想に反して、目下海運界は全くの閑散な位である。期も米の移出は昨年十一月から十二月にかけて最も旺盛であつたのが昨今米價の割高で移出不振を極め、昨今の移出量はいぢるしく減じ其の他出廻り商品とてないので頗る不振である。ただ多少活況を呈してゐるのは延安その他肥料織類の移入で同肥期近づくにつれて漸次積荷を増し一方雜貨物の仕入れで織物雜貨などの移入があり各航の閑散に比べて移入航路のみ稍活況を示してゐる

米價安で 外米閑散

外米の鮮内輸入は昨今米價の不振と人氣低迷のため不振で陸地の出廻り旺盛にくらべて外米輸入は閑散を極めてゐる。この結果三月中の外米輸入は釜山の一千四十四石、仁川五千六百十六石、群山八千百六十石、木浦百二石合計一萬四千九百二十二石といふ輸入量に拘らず閑散裡である

大連と浦鹽 荷物爭奪猛烈

毎年四月頃になると浦鹽へ印度方面から麻袋を輸入するが、本年も同港への荷揚げの大部は閑散で何れも印度から神戸を經て北滿並に大連方面に供給されこれ等は總て粟、高梁に用ひられるものである。而して目下滿鐵と北滿方面との出荷競爭激しく滿鐵は同線を利用し貨物を大連に集中し北滿は東支鐵道ウスリー鐵道を經由して浦鹽に集中されれ各消費地に輸送されれる譯で今後兩者の競爭は一層猛烈であらうと豫想されてゐる

内鮮爲替決算 支店銀の使命だ
一銀淺川支配人語る

四日來着任した一銀京城支店支配人淺川要人氏は語る　朝鮮は全く未知の土地であるが殖民地北海道と朝鮮とは米、鮮大魚類雜貨などの取引があり、北日本朝鮮航路もあるから兩港の關係は密接である朝鮮のことは總てが始めてであり今後大いに研究したいと思つてゐると、更に話を轉じて支店銀行の預金貸出問題については鮮銀及び殖銀と共に支店銀行の業務は内鮮融和の決濟に力を注ぎこれがひいては金利物價の調節をはかつてある譯でこれは支店銀行の使命であるとその抱負の端を語り北海道の小樽と朝鮮の京城の相似つた土地で親く感じてゐると語つてゐた

肥料取締成績

本年一月一日から實施した鮮内肥料取締令の實施成績は二月末日現在で免許出願數六千三百二十一件に對する許可數四千二百二十五件で許可比率は約六割で行商鑑札下付出願數二百六十九件、下付數二十件、下付比率は約二割、免許行商平均して平均約四割となつてゐる、尙ほ鮮内製造の肥料は主として魚肥及び油粕で化學肥料としては唯兼二浦の製鐵副產物の硫安のみである、不許可の向は手續きの不備によるものが多いが營業所では年内中には免許出願は一萬件位に達するだらうとみてゐる

私鐵連帶 荷物輸送旺盛

三月下旬の鐵道局線と鮮内各私鐵との連帶貨物成績は局線發九千七百九十四噸私鐵發一萬百卅一噸合計一萬九千九百卅五噸で前旬に比して千四百六十噸、前年同期に比し四千五百餘トンの何れも增加を見た。主なる品目は私鐵よりは米が多く京南鐵道の二千二百トン朝鮮鐵道北線の千二百トン忠北線の七百八十トン等で又黃海線の鑛石が局線發としてはセメントが最も多く二千六百餘トンに出てゐるが、本旬より每旬三百トン餘增加して居る次が肥料で是も相當增加してゐる

輸出制限解除で 海外ゴム大暴落
その影響は甚大であらう

【ロンドン】英首相ボールドウイン氏は四日下院に於いて英領マレー及びセイロンに於けるゴム輸出の制限は十一月一日を以つて解除すると發表した、この結果ロンドンのゴム市場は僅かに弱勢くじけ現物一封度につき十片四分の三と言ふ安値を現はし、引け際には遂に十片八分の一まで崩落した

輸出制限廢止 十一月一日實施

【ロンドン電報】英國首相ボールドウイン氏は下院に於て英吉利領セイロン其の他より輸出さるゝゴムの制限は十一月一日を期し總べて廢止さるべきことを發表した

またく 新安値
四十八錢出現

イギリス綿糸暴落のゴム輸出制限撤廢は確實視されて二月中旬に輸出制限の撤廢から一躍に五十四錢の新安値に急落した、しかしその後小反撥で四日は京城現物エフエーキユウ五十八錢を保合てゐたが、いよいよ來たる十一月一日限り輸出するといふ確報が來たので、不斷期の新規として忽ち市價は低化し、五日東京大阪市場によれば內地市場は盤落び混亂狀態を續け、相場は立たずに何事の呼び値は十錢安の四十八錢を唱へてゐるなど又もや新安値に暴落した。然して先行なほ悲觀されてゐる

白完爀氏 商議副會頭に
韓氏の後任に

韓相龍氏が漢銀代表者を辭任の結果、京城商議所副會頭の資格も消滅するが後任として取締役會長に就任した白完爀氏が就任することになる模樣である

前年度の產繭 三十五萬五千石
三萬八千石の增收

昭和二年度に於ける朝鮮の春、夏、秋蠶の產繭は飼育戶數七十九萬七千百五十九戶、掃立枚數七十九萬六千百四十一枚、收繭高三十五萬五千百九十二石である、これは前年に比較する戶數四萬四千六百十九戶、枚數四千九百五十一枚、石數三萬八千百十二石の增加である。これは例の產繭百萬石計畫の遂行により當局の奬勵があつたのでよい結果を示し、かく增加したものといはれてゐる。」

今年の 特賣價格如何
双方交涉進む

昨年の經驗振りに鑑みて、本年は少くも四十萬石を突破するべく豫想され特賣期が近ついたので、鮮内製糸業者は收繭の買付について準備を進めてゐる。この結果本年の特賣價格は約二十萬石見當の見込みで、その價格については當局側と製糸業者間で交涉を進めてゐる。しかして製糸業者では昨今生糸安の振合で相當の低減を希望し、三年來の持越く不況を脫却しようとしてゐるが一般蠶業の方でも豐作、從らに內地蠶より惡騰るのは當然であるとし、今年こそは相當高價格に決定せんと心配してゐるので、出廻り近づくにつれて兩者の交涉成り行きが注目されてゐる

岡山市で 米穀大會
十四、五の兩日

大日本米穀大會は來る四月十四十五兩日岡山市に於て開催の筈であるが、朝鮮からは本府殖產係官や民間側よりも數名の出席を見る筈であるが、朝鮮としては特に、米價調節のために政府が米穀の買上をする時は買上米中に鮮米をも包まないことは實効が少い、と云ふ點を數字を擧げて詳細に說明をする筈で、目下主務課で右に關する說明材料の蒐集草稿の立案中である

府内水產賣上

三月中の京城府營水產市場の賣揚高は六萬七千三百六貫、十一萬三千九百卅四圓九十錢で十貫目の單價は卅圓五十四錢となり、金額で最高のものは鯛で七千五百四十貫、一萬卅八圓廿錢次が鯛の千五百卅貫、九千九百卅五圓六十錢であると數量に於て前年四月と比較すると數量に於て八千二百七十二貫を增加し、金額では七千二百九十九圓十錢の減少で、十貫目當り單價は三圓五十錢の低落を示した。

出入船舶減少
遞信局調

遞信局へ報告に依れば三月中の船舶出入港數は汽船三千七百八十七隻、帆船千二百二十五隻で前月通過船舶數は汽船千四十二隻、帆船九百二十九隻であり何れも常時の三割方を減じた

職業別不渡

京城手形交換所三月中の不渡手形は內地人十七名朝鮮人十二名合計三十八名に達した。職業別內譯は左の如し

酒類造內地人一（朝鮮人二）雜貨三（一）皮革一（一）穀物二（一）新聞紙負一（二）醸造一（一）ペイント商一（一）藥一（二）印刷一（一）洋服一（一）精米一（一）不詳六（四）

商況

鮮魚續安

京城鮮魚市中相場は昨四日より引續き低落步調を辿つてゐるが赤物は值頃調を示してゐる。水揚高は四千三百七十五貫七十錢貫數二千五百六十貫（單位十貫建）

タイ一〇〇▲アマダイ四五▲ベニタイ三〇〇▲チヌタイ二七▲ソエビ一五〇▲アヂ一〇▲サバ一一三▲アヂ一八▲メバル一八▲ボラ二〇▲アナゴ一六▲ヒラメ三七▲タコ一〇▲イカ四〇▲アワビ五〇▲ニベ八▲イセエビ七〇シ七▲カレイ一〇▲コチ一〇▲イワカチヤ六〇▲ナマコ五▲上ダツ三〇▲カマボコ一五▲並ダツ四

大阪市中外棉相場

		前日比較
ストリクトミドリング 四五	三五	不變
ブローナ 月積 同	三五	不變

株式（五日）

京／取短期

銘柄		寄付	大引	高値	安値
京取	前	[illegible]	[illegible]	[illegible]	[illegible]
	後	[illegible]	[illegible]	[illegible]	[illegible]
鐘新	前	…	…	…	…
	後	…	…	…	…
大新	前	[illegible]	[illegible]	[illegible]	[illegible]
	後	[illegible]	[illegible]	[illegible]	[illegible]
久原	前	…	…	…	…
	後	…	…	…	…
東新	前	[illegible]	[illegible]	[illegible]	[illegible]
	後	[illegible]	[illegible]	[illegible]	[illegible]
仁取	前	…	…	…	…
	後	…	…	…	…
同新	前	…	…	…	…
	後	…	…	…	…
安取	前	[illegible]	…	[illegible]	[illegible]
	後	…	…	…	…
朝紡	前	…	…	…	…
	後	…	…	…	…
鮮銀三新	前	…	…	…	…
	後	…	…	…	…
領新	前	…	…	…	…
	後	…	…	…	…

受渡と日步

銘柄	受渡	日步	代引
京取	[illegible]	[illegible]	[illegible]枚
鐘新	[illegible]	[illegible]	[illegible]
大新	[illegible]	[illegible]	[illegible]
仁取	…	…	…
仁新	[illegible]	逆[illegible] 不足	[illegible]
安取	[illegible]	[illegible]	[illegible]
安新	[illegible]	逆[illegible] 不足	[illegible]
東新	…	…	…
朝紡	…	…	…
鮮銀新	…	…	…
久原	[illegible]	[illegible]	[illegible]

出來高

短期	[illegible]枚
長期	[illegible]枚
當日	[illegible]枚

短期建玉表

	賣方	買方	建玉數
京取	[illegible]	[illegible]	[illegible]
大新	[illegible]	[illegible]	[illegible]
鐘新	[illegible]	[illegible]	[illegible]
東新	[illegible]	[illegible]	[illegible]
仁新	[illegible]	[illegible]	[illegible]
安取	[illegible]	[illegible]	[illegible]

大株短期

銘柄		寄付	大引	高値	安値
大新	前	[illegible]	[illegible]	[illegible]	[illegible]
	後	[illegible]	[illegible]	[illegible]	[illegible]
鐘新	前	[illegible]	[illegible]	[illegible]	[illegible]
	後	[illegible]	[illegible]	[illegible]	[illegible]
久原	前	[illegible]	[illegible]	[illegible]	[illegible]
	後	[illegible]	[illegible]	[illegible]	[illegible]
東新	前	[illegible]	[illegible]	[illegible]	[illegible]
	後	[illegible]	[illegible]	[illegible]	[illegible]

大株長期

銘柄	前寄	前引	後寄	大引
大株	[illegible]	[illegible]	休	
同新	[illegible]	[illegible]		
久原	[illegible]	…		
同新	…	[illegible]		
鐵船	…	…		
同新	…	…	合	
鐘紡	[illegible]	[illegible]		
阪電	[illegible]	[illegible]		
日魯	…	…		

東株短期市場

	寄付	大引	高値	安値
東新 前	[illegible]	[illegible]	[illegible]	[illegible]
東新 後	[illegible]	[illegible]	[illegible]	[illegible]

東京現株

銘柄	値段
東新	[illegible]
同新	[illegible]
同拓	[illegible]
東新	[illegible]
富士紡	[illegible]
日石	[illegible]
瓦斯	[illegible]

東株株式／日本日

	前寄	大引	前寄	前引
當	[illegible]	[illegible]	[illegible]	[illegible]
先	[illegible]	[illegible]	[illegible]	[illegible]

期米（五日）

▲仁川

節	當限	中限	先限
前場 一	[illegible]	[illegible]	[illegible]
二	…	[illegible]	[illegible]
三	[illegible]	[illegible]	[illegible]
四	…	[illegible]	[illegible]
五	…	[illegible]	[illegible]
六	…	[illegible]	[illegible]
七	…	[illegible]	[illegible]
八	…	[illegible]	[illegible]
九	…	[illegible]	[illegible]
十	…	[illegible]	[illegible]
後場 一	[illegible]	[illegible]	[illegible]
二	…	…	[illegible]
三	…	[illegible]	[illegible]
四	[illegible]	[illegible]	[illegible]
五	[illegible]	[illegible]	[illegible]
六	…	…	[illegible]
七	[illegible]	[illegible]	[illegible]

●東京

節	前場（先）	後場
一	[illegible]	[illegible]
二	[illegible]	[illegible]
三	[illegible]	[illegible]
四	[illegible]	[illegible]
五	[illegible]	[illegible]
六	[illegible]	[illegible]
七	[illegible]	[illegible]

輸入値段 當限 [illegible] 中限 [illegible] 先限 [illegible]
取組高（石） [illegible]　出來高 [illegible]

●大阪

節	前場	後場
寄	[illegible]	[illegible]
中	[illegible]	[illegible]
止め	[illegible]	[illegible]
一	[illegible]	[illegible]
二	[illegible]	[illegible]
三	[illegible]	[illegible]
四	[illegible]	[illegible]
五	[illegible]	[illegible]
六	[illegible]	[illegible]
七	[illegible]	[illegible]
八	[illegible]	[illegible]
九	[illegible]	[illegible]
十	[illegible]	[illegible]

引アト 五十六錢

大阪堂島米穀合

	當限	中限	先限
賣方	[illegible]	[illegible]	[illegible]
買方	[illegible]	[illegible]	[illegible]
取組高	[illegible]石	[illegible]石	[illegible]

●兵庫　先限寄付 [illegible]　止め [illegible]

●下關　先限寄付 [illegible]　止め [illegible]

●桑名　先限寄付 [illegible]　止め [illegible]

●釜山

	寄付	大引	高値	安値
四月	[illegible]	[illegible]	[illegible]	[illegible]
五月	[illegible]	[illegible]	[illegible]	[illegible]
六月	[illegible]	[illegible]	[illegible]	[illegible]

鮮內延べ（五日）　前場 [illegible]　後場 [illegible]

●大邱・●群山・●大阪米穀 各 寄付・大引・高値・安値 [illegible]

●大阪綿糸

限月	前場寄付	同引	後場寄付	同引
四月限	[illegible]	[illegible]	[illegible]	[illegible]
五月限	[illegible]	[illegible]	[illegible]	[illegible]
六月限	[illegible]	[illegible]	[illegible]	[illegible]
七月限	[illegible]	[illegible]	[illegible]	[illegible]
八月限	[illegible]	[illegible]	[illegible]	[illegible]
九月限	[illegible]	[illegible]	[illegible]	[illegible]
十月限	[illegible]	[illegible]	[illegible]	[illegible]

●横濱生絲　前場當限 [illegible]　先限 [illegible]　後場 [illegible]

▲現物糸撚等 [illegible]

●鐘平銀 前日 後寄 大引 本日 前寄 大引 [illegible]

大阪砂糖 前場 後場 寄り 大引 [illegible]

京城手形交換高（五日）

枚數 [illegible]　金額 [illegible]

市中米價

玄米（丸キ四等）	一二五圓八〇
白米（內地）	一二〇圓〇〇
仁川 一等白米	一二八圓七〇

穗落

京城商議所副會頭の漢銀取締役會長白完爀氏、韓氏の後を襲ふて商議の副會頭にもなるといふ▲一度に二つの職がころげ込んだといふ譯だ▲そこでそのあかつきには白氏は從來日本語が話せぬから困るといふ噂がある、と反駁に英語を話すと身を持つ者もある▲何を知らん氏はかつて延禧專門の英文學の講師であつたのだ▲京城の入城について秋本社長、立川理事、井上安藤八等續々入城▲金剛山電鐵山内常務も入城▲さきに根津氏の來城あり、近く大川氏もくるといふ、▲なんの事はない、京城の銀行王の顏揃ひと申すべし▲大城と聞くとまるで殿様に來たやうな氣持ちになると喜び▲ほんとうに儲けてゐた、らしてゐたではないか、いはく、預金爭奪戰、肥料戰、織物爭奪戰▲各々方戰隊はよろしゆうおざるか▲時や春、戰爭は第一期に入つたのであるんである

つよきよわき

株式　賤に味も何もないこの頃は強弱なし、と申さんのみ▲仕手の向背と稱し、新田買鈴務の向は騰然と稱する蝸牛角上の爭ひのみのやうに思はれてこれといふ程のこともない▲シカモ取組が少く、補得待ち、期限待ちもこれぢや千代紙のやうに千僂萬年待つたとてだ……▲でも大阪からは續々として現地合の硬化を齎らしこれに引されて硬化してくる手合も少くないとか▲大阪ボツ／＼奥の手をだして來た▲二壽から徐殺しに妙を得てゐる大とも更ゆ、當業の裏を潜ぐと考へる必要がある、御要慎御要慎

期米　蒸地は新市の腰が堅に▲これでは賣方が相場を見つけては一向にのびない▲買方が三十圓を應援したのに當節金にならぬと端るのにも澁更▲聞けば京城筋や地方筋が猛烈に賣つてくるとかして見るとこの仲値みも人氣が瀧ふまでの運命かも知れない

押目には買氣

大豆

今朝も四圓に判賣の③口で先物十八圓六十錢と僅に五十石の取引があつたのみで、アトは全部出來不申に終つた併し、現物との採算上釧安の定期としては押せば買はんとする向多く、賣物は格付等の關係から少く、只現在買つてゐる手口の手仕舞に過ぎぬ狀態であつ

仁川正米 ⑥田三等廿五六圓四十、四等廿五圓九十錢④四等廿五圓三十錢⑤四等廿五圓廿錢、粗上物七錢七毛五錢五圓五毛、一等白米廿八圓七十錢、大豆龍山十八圓長湍十七圓八十錢、天安平澤十六圓五十錢、滿州十六圓四十錢所であるが、正米は何れも帝地の出廻り薄で手堅い商ひであつた

株式

閑散また閑散

前場 昨四日後場不氣乘り閑散の勢先今朝は大阪の鈍狀をうけて當所頭重く、只京取のみが堅調を見せたが商ひは一般に細る不振で相場殆んど強弱なしの閑散狀態であつた、かくて大新を除いては寄付のみで引けは全部出來不申に終り、結局昨後場比に比し京取二十錢高大新二十錢安東新二十錢安であつた

保合乍ら不勢

後場 前場閑散の續き、相手も東新も依然閑散の場面、東新の外は全部寄付なしと云ふ有樣、而して保合と云ふも東新又復九圓線を割り缺いて大新も二三寄調の不味、その中に京取のみが堅調を示し、結局昨後場比に比し京取十錢高大新五十錢安東新三十錢安で不勢の成行きであつた

傍觀を續ける

東電外債成立や十五銀行の開業見越しや、その他財界としては金融緩漫の大勢も繼續し、昨年の金融大恐慌一週年が接近しつゝあるにも拘はらず、着々と整理を調査しつゝあり、目前には警戒すべき何物も見當らない、即ち財界は順調の足取を以て改善の商程をたどつて居り、今政局の如何によつて大錘化が來さうにもないのであるが、此財界改善よりも大張り特別議會の接近と不信任案問題が政局不安人氣を益々培養して相場の上にも直接の響きを與へその結果現在の保合相場として依然低迷させてゐる今朝の如きも、前る閑散の場面をくり返してゐたが、これも目先これといふ材料のない折柄、只政局不安と特別議會が濟む迄迂闊に手を出せぬとの警戒心から一般の見送りとなつてゐるためである

京取には 根強い買が潜在

相場は一般に材料待ちの無精で目につてゐるので、特派する程の目立つたものはないが、最近京證の京取買は相當に注目さるゝやうになつて來た、即ち京證の京取買玉は最近迄百にも滿たなかつたのが此數日のうちに百を突破し、今朝の本玉は百六十枚の買建となつたのである。他の株が保合裡に低迷氣分を呈してゐるのに對し、京取株は何となく底堅く、寧ろやゝもすれば勝勢を示すのは京取株だけは依然根強い買が潜在してゐるのによるのであるが更に京取買の根據は如何と云ふに、準組が大體において樂觀されてゐる所へ更に取引所法關係定から京仁合併問題等の好材料を目に受け入れてゐるのに負ふ所が多いのである

東新が逆日步
大新は本日步

今朝は、大新は渡株四十枚を剩し廿七錢の本日步となつたが、昨日一杯であつた東新が渡株五十枚不足で六十錢の逆日步となつた、又安取は依然逆日步を續けた

今日の手口

一般に見送り商狀にあり、相場も新味なき保合を續けてゐるため商ひ益々寂れ昨後場の出來高三四〇枚に對し今朝は京取二三〇大新一一〇東新七〇朝新一〇計二二〇枚に過ぎず、近來にない不振を續けた。今朝の手口左の如し

京取 賣方京證一〇〇正崎一〇〇▲買方京證一〇〇

大新 賣方白井五〇古川三〇成清二〇松山一〇▲買方京證六〇田中商四〇松山一〇

東新 賣方市川五〇杉山二〇▲買方正崎五〇田中商二〇

朝紡 買方古川一〇▲賣方杉山一〇

本玉

五日前場に於ける首枚以上の建玉左の如し

▲大新 賣方大林三七〇洪般一二三〇正崎三九〇金山七二〇金潤一一〇新田三〇白方三〇成清二〇白衆二〇外小口四店▲買方京證四七〇 [illegible]

▲東新 賣方大林三二〇正崎六三〇市川二〇外小口四店▲買方 [illegible]

▲京取 賣方白井三〇外小口六店▲買方古川二〇松山一〇外小口七店

▲安取 買方成清一〇〇新田二五〇田中商四九〇外小口

期米

買氣添はず 何なく頭重

前場 今朝阪地は先限卅一圓六十五錢と前日の止値から十錢安に寄付いたが、當限は阪地高に少し伸惱んでゐただけ、當限は廿六圓七十九錢、中限廿七圓四十七錢先廿七圓四十一錢と八錢安に寄付き、その後の賣物に二節は四十一錢と更に押し、その後の寄物に六節は四十六錢と小戻した、併し中限は四十一錢と即かれ何となく頭重い商狀を呈して前場を終つた

味なき商狀

後場 前場何となく頭重い先乍ら、後場は先限は卅七圓四十二錢と一錢高に寄付きアトは再び四十一錢と頭重く、結局依然たる不味の商狀を繰り返して引けた

米山時代でも 賣方要警すべし

米價が自然の調節作用を營む時の頭大なのは何人も否定し難い事實である、同時に米山時代を安値に推せる事は我國の前途に一い、原因が伏在するため、前途に高い、それは何度にか無得に叩かれ難い値を孕んで居るため、殊に今は米山時代として相場は下げの一路にあるとしても、目先の當館に調節せられ伸力を殺がれてゐるものなので、ある、現在の米界は恰も其の圈內にあるものであるまいか、換言すれば大勢の無の狀態にある事は、それ丈け鮮米の潛的が行はれて居るものであると云はねばならぬ、現に外米滿州粟の米の滿存か行はれて居る事は、今後の成行きを考慮すると現狀の供給調節に陶酔して人氣が賣崇ふ事は危險を感せしむるのみが將來に未だ安値が殘されて居る米とせば一圓內外の安値を示すのに約二ケ月からの日數を要す

受方の腰決らぬ
中限は前途は問題

れば大勢の鞘は目先の堅に附隨されて先限を投じてゐるので、賣方としても投資大に考慮を要するとふ向もある

來だ一萬七千石の大取組を有する中限は納會までに尚ほ一ケ月の日子を存するので、前途如何に變化するか計り難いが、現在の仕手關係から云ふと京城を中心とせる賣方が當業の不滿を裏付とし、受方は京城を中心とせる不二興業も鑑みず、原米を渡すべく既に介入して居る形跡があるのに反し、買方側では目下の所受米筋と目すべき手口がないので例令買方が先物へ乘移へるにしても賣方側が現今の如き態度を固持するとすれば人氣の營薄として勞い下押すか知れないと見られてゐる

ペンゴール 綿布手堅し

同前米信不變 二品は二圓高を示し氣配引締り商況は市中現物は地方入荷漸はず閑散なるも成行手堅き氣構である

京城聯合 三三・二〇五▲入荷一九九▲鎭南一九七▲金剛山一八〇▲長蔵一八〇▲穩宮一六九▲吉一六九▲双山一五七▲花冠一二七▲飛犬一一一▲扇面三〇▲双女二二七

鮮銀帳尻（四日）

		比前日增減
發行高	[illegible]	減[illegible]
正貨準備	[illegible]	同
保證準備	[illegible]	增[illegible]

日銀帳尻（四日）

發行高	[illegible]	減[illegible]
正貨準備	[illegible]	同
限外發行	[illegible]	減[illegible]
貸出高	[illegible]	增[illegible]

東京コール（五日）

翌日拂	八厘五毛より一錢一厘
無條件	九厘より一錢一厘
普通	九厘より一錢一厘

對外爲替（鮮銀建値）（五日）

倫敦	一志十一片卅二分ノ十七
紐育	四十七弗十六分ノ十三
上海	七十五兩四分ノ一

海外經濟電報

倫敦銀塊	二十六片十六分ノ一
紐育銀塊	五十七仙八分ノ一
英米爲替	四弗八十八仙一六分五
日米爲替	四十七弗一六分五
不	十五錢安
中	十錢高
スチール株	一四六弗
アナゴンダ株	六四弗二分一

仁川大豆本長

▲當 賣方 ③一、一〇〇③一、[illegible]

▲先 買方 [illegible]

▲同 買方 [illegible]

▲張入値 當 不中 中限 不申 先限

▲取組高 當限二一〇石 中限一五〇石 先限四五〇石

▲出來高合計一〇〇石 累計五五〇石

本日の出來値

節	當限	中限	先限
前場 一節 寄	…	…	…
引	…	…	…
二節 寄	…	…	…
引	…	…	…
三節 寄	…	…	一六・四五
引	…	…	…
四節 寄	…	…	…
引	…	…	…
五節 寄	…	…	…
引	…	…	…
六節 寄	…	…	…
引	…	…	…

大豆後場出來不申

正米

京城正米 奥地よりの出廻薄見越しで手持筋は賣惜むため、精米筋は常用ものに追はれ良品は相當買潤まれて前日より更に十錢高であつた、③三等二十六圓二十錢四等二十五圓八十錢一等白米二十八圓四十錢四等二十六圓四十錢穀は保合で改良種七錢六厘小栗種七錢三厘大豆龍山十七圓八十錢長湍十七圓六十錢連山十七圓六十錢

京城穀物組合建値

▲外米 ミートン府地揚二一、七〇當地揚二、五〇湖貴米二、八〇▲粟 海城二、九〇鐵〇一、八〇昌圖一一、五〇四平街一一、四〇遼陽一一、七〇間栗一三、八〇▲小豆 龍山物二二、五〇滿洲物一九、一〇▲大豆 上九、二〇並七、〇〇滿洲物一九、一〇▲胡麻（滿洲物）二八、〇〇▲荏子（朝）一五、一〇▲高粱九、二〇▲小麥（沙里院）[illegible]

仁川各店保合（單位石）

當限賣方	③一一、二③五③三、[illegible]	
同 買方	⑦一、四⑤一⑥三、九	
中限賣方	⑤八八④四、四⑦三	
同 買方	⑦八⑤二⑥三⑥七一	
先限賣方	⑦一、二⑤一、九⑥六	
同 買方	⑤三、八⑤三⑤二⑦一	

期　知　米　賣　買
仁川米豆取引所取引員
新田義民商店
仁川海岸町三丁目
電話（二）一一四・一一一四・四〇・四一・一五六二
電略（ニ）ヘ又（カネタ）

薩摩義士傳（20）

中村兵衛作　神保朋世畫

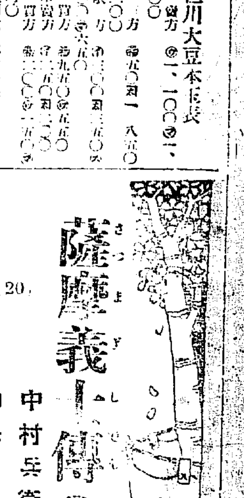

健氣なる母

髮を落して間のない洋院瑞院は常盤である、お局の膝を上げて歸つて來た。

「母上、唯今戻りました」

前田で臥たり起きたりの老母は針仕事を片附けて、我子に挨拶一室の禮儀を讀つた。

「尊い務りやつたの、お上の首尾はどうあつたか」

「ハイ、今日は多勢で殿御殿へ上りまして、殿様のお姿をお拜顔で一日暮しましたが、いつになく喜ばせられた御樣子でござります」

「ナニ御機嫌がお惡いとは心配り……」

「國元御家老、お家に一大事が起こりましてござります」

「エゝツ、お家の一大事、それや又どういふ事が起こりしぞ」

「御殿の秘事が、彼これ申すは惜……

家督の儀について、尾張樣の御姬樣が、御先代宗信樣へお輿入れのはずが、姬君お逝去の際に、その儘となりました。その後又尾張樣の妹御、御勝子姬樣をとの御せ、生憎又御先代はお齡二十二でお逝れになりしを、尾州家にては殊に殘念に思召た、それは目の前ほい姊と思ふ腹へ、御三家の姬君を入れて德川一門にせんとの考へが違つた事、それ等から世話いおめはじまつたが、諸家御選女の姬樣の花やかで、お勝手元不如意になつたその上に、又今度の川普請とは……」

「母上、島津家は自滅に相成りまするぞ」

「さア御家老の平田靱負殿もおでなさる筋かよい御分別が……」

「それでござります。母上この治水工事をお受けなされましたは、憚りながら、他に聞く人なければ申上げまする。德川將軍家におかせられては、表に仁慈を裝ひ、御當家に難題をかけると見せかけ、其の實は御當家の徹底たる島津家をのろひ自滅させんの深き陰謀。それが今日はじめて、三國川普請お手傳ひの御つけにて相現はれました」

「フーム、三國の川普請とは何れの國の……」

「されば御領地隣國は尾張に何の由緒もなき三百里の遠き、あの尾張美濃伊勢の三國に跨る、木曾、揖斐、長良の三大川が、その往昔より治水工事の効なく、年を追つて出水氾濫。沿岸十國の民百姓は今も生業を失ひて一家離散致すもあり、その痛苦は言語に絶えず。然るにお聞き下されこの治水の御手傳ひは、尾張大納言を正なる者として德川將軍の御鮎紛く、其の他は小大名又は諸藩下なるに拘らず、名をお手傳ひに藉りて、悉くの治水工事を御當家に命ぜられたのでござります」

「アーム、して殿樣はお請を致されたか」

「ハイ、涙を吞んでお請……と申すは、今後德川に弓ひく事のならぬ……お家は御疲弊」

「オゝその事はよく知つておりますが御奥樣の花やかなるお振舞。その上起請【中納言宗勝】と御斎盛樣へ平田殿のおすゝめにして今日われ／＼が、なぜ殿樣を殿としてもお斷りはなさらぬかと、靱負殿へ押しかけましたる所、靱負殿の平田殿、將軍の思召でない、天子樣の御沙汰である。天子樣のお爲にこの工事をおうけしたとあつて、一同恐縮致しました」

「成るほど平田殿は御家老じや。して其の工事に負擔、そちもお供致すのか」

「ハイ、平田樣が總奉行とか、私もおそば役に加はりました、私もお供致したうござります」

「オゝよくいふた。早く平田殿へお暇ひに參るがよからう」

「ハイ、なれども小藩の私、取分け母上は御病身の多い御體」

「エゝ何をいふ。殿樣も御心配が大切と思ふ。父なき後何の用もなきこの母親。それに心ひかれて大切な天下の爲への御奉公ならぬと思ふか。だ樣ならつけ者にこの母はしつけませぬ、幼少より長く兄となりも早く二つの獨立、父代つて一人前の武士なる本分を盡くさで…良人に代つて申聞かすぞ……コレ良雄」

「ハツ、かしこまりました。母上の仰せ心魂に徹しました。平田殿へお伴致し得らるゝやら是よりお願ひに參りまする」

「待ちやれ、門出をしたゝめて祝……

京城日報
朝刊

▼是れこそ眞に讀みがひある大衆文藝の本家本元！

近世實録全書

果然大反響

◈活きた社會の側面史

新舊の講談、明治前後の演劇の多數、最近の映畫劇、大衆文學、いづれも直接又は間接に謂はゆる實録物から流れ出てゐる。本全集は該實録物の精粹たるお家騷動物、敵討物、侠客物、妖婦物、義民物、義賊物、維新物等を悉く網羅した上に、一々事實の眞僞調べまでも附録した。故に讀者は娯樂と共に過去の政治、社會、制度、經濟、風俗、習慣等に關する具體的な趣味深い知識を得ることが出來る。

▼四六判背布金消押　小村雪岱氏裝幀美本

全二十卷一萬餘頁

【内容の一部】清水次郎長、坂本龍馬、櫻田血染の雪、鈴木主人、水戸黄門記、笹野權三、め組の喧嘩、荒木又右衛門、八百屋お七、妲妃のお百、國定忠治、佐野次郎左衛門、宮本武藏、大鹽平八郎、四谷怪談、高橋お傳、明治天一坊、紀文大盡、怪談皿屋敷、由井正雪、天草騷動、幡隨院長兵衛、石井常右衛門、佐倉義民傳、天一坊實記、佐賀怪猫傳、唐人殺、寛政の三馬術、大久保彦左衛門、阿波の鳴門、鼠小僧、伊達騷動、相馬大作、錢屋五兵衛、澤村田之助、おこよ源三郎

豫約募集　四月末日限

一冊一圓

即納金廿冊拾八圓
一（郵税入用見本參錢）
申込金不要

見本進呈

東京牛込　早稻田大學出版部發行
振替東京一一二三　大阪六八九〇〇

萬人向の實用辭典
小型　携帶至便

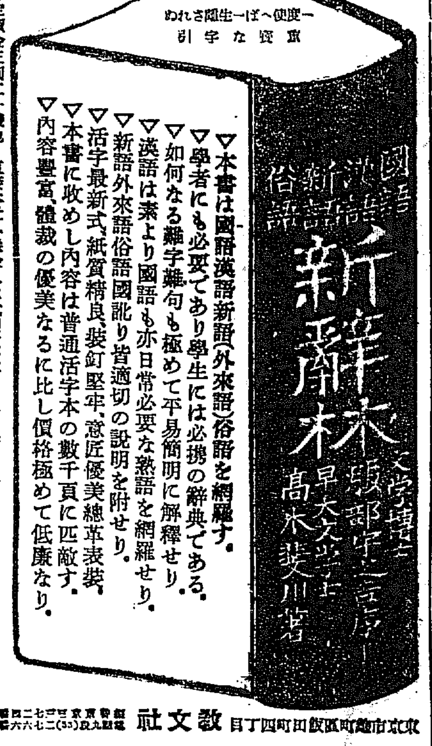

▽本書は國語漢語新語（外來語）俗語を網羅す。
▽學者にも必要であり學生には必携の辭典である。
▽如何なる難字難句も極めて平易簡明に解釋せり。
▽漢語は素より國語も亦日常必要な熟語を網羅せり。
▽新語外來語俗語國訛り皆適切の説明を附せり。
▽活字最新式、紙質精良、裝釘堅牢、意匠優美總革表裝。
▽本書に收めし内容は普通活字本の數千頁に匹敵す。
▽内容豐富、體裁の優美なるに比し價格極めて低廉なり。

○定價金三圓二十錢也　直接本社へ送金又は代引注文者に限り特價金貳圓丸拾錢・郵税無料

東京市麴町區飯田町四丁目　敬文社　振替東京二七三二四　電話九段（33）二七六六番

見よこの優秀車

二大特長（盗難防止器附　危險信號器附）

プリミヤ自轉車

發賣元　京城府黄金町一丁目　株式會社丸石商會支店
本支店　東京　大阪　名古屋　羅漢　臺灣

朝鮮地圖販賣元は
京城長谷川町　小林又七朝鮮地圖部
新地圖發賣
朝鮮總圖

位一第　級甲　秀優
インターナショナル　發動機　石油發動機
日本總代理店　泰明商會　京城出張所
京城黄金町一丁目　電話本局三三〇一番

各種天幕　雨覆日除
テント

旭テント商行

女子技藝講習録

全部十二冊　共立女子職業學校編輯　一ヶ年修了

賜台覽
皇后陛下
皇太后陛下

新學期　四月開講

第一卷四月一日發行
菊判總紙三千三百頁
精巧插繪三千餘個
極彩口繪七十餘圖
二十七學科十二大別

本講座の特色

第一卷出來
（會費）
▼申込金不要
▼一冊壹圓（外郵税）
▼三ヶ月分金二圓九十錢　六ヶ月分金五圓七十錢　一ヶ年分金拾壹圓廿錢
▼外に郵税（本社負擔）

實物第一卷全國各書店にあり申込及び分賣す乞御覽
内容見本無代進呈
入會絶好機

發行所　東京麹町三丁目　大日本圖書株式會社　振替東京二九

增訂第十一版
工學士　關口定伸先生著
原理及實驗　電氣學精義
定價金三圓八拾錢　送料四拾五錢

第三版
上田作一先生著
受驗資料　自動車の操縦と修繕
定價金二圓二十錢
○運轉手たらんとする諸子よ
○何よりも先本書を帰け

第五版
麻生幸二郎先生編
最新雄辯　五分間演説と挨拶
定價金一圓
○雄辯を練れそうして○
○社會の落伍者たる勿れ○

最新版
高橋悠久先生著
意譯　遺文　日蓮聖人法話
定價金貳圓
○不世出の大聖人の法の御聲を聞け○

第拾三版
光雲齋雄甫宗匠著（圖解壹百四十葉）
池坊流　生花の手ほどき
定價金九十五錢
○大好評賣行如飛○
○初心者の理想的教授書○

發行所　大阪市南區末吉橋通一丁目五番地　振替大阪一四二一三番　松要書店

最新園藝講座

第二回豫約募集

機會は今！

專門の園藝學者と隱れたる實際家とが筆を揃へて門外不出の園藝秘傳を公開し園藝統一的全班に涉る本邦發表を爲せる百科全無二の園藝本講座の書たる豫約は正に〆切らんとして居る再び來ぬ此の絶好機會を逸する事なく即刻書店へ申込まれよ!!

全國書店にて
内容見本進呈

講座概要
園藝總論…………三講
園藝基礎學………四講
植物の病害と………六講
氣象學…………十講
造園…………四講
温室建築と暖房…四講
果樹園藝…………五講
蔬菜園藝…………六講
花卉園藝…………八講
特別講座…………八講

明日〆切

申込締切後は一切受付致しませんから間違なく締切期間内に大至急申込下さい

〆切迫る即刻書店へ

東京神田錦町一ノ一九
誠文堂　實際園藝社
振替口座東京六六〇六五番
電話神田四七二一・二六五六番

營業收益稅は地租と同時に地方移讓に決定

▽―政府の回答案成る

【東京電報】實業同志會に對する政府の回答案は六日閣議で決定されることゝなつたが、田中首相は五日午後二時山本農相、水野文相を官邸に招致し所見を求めたが兩相とも回答案の遷延は政府の誠意を疑はしめ外部に對しては離間策動の餘地を與ふる結果となるおそれがあるから明日（即ち本日）最後的の決定をなし速かに回答をなすべしと山本農相の如きは事務的見解は兎も角政治の大局より速かに地租並に營業收益稅の同時地方移讓を決定すべしと進言した、次いで田中首相は午後三時半更に大口次官を官邸に招致し、大藏武藤氏の諒解を求むべき程度の回答をなすべき旨を傳へて回答最終案の起草を命じたので、大口次官は直に三土藏相と會見協議の上同夜回答案の起草を行つたが、案の內容は愈よ營業收益稅と地租との同時地方移讓斷行を示すものと觀られてゐる、大口次官は『いよいよ回答最終案は出來た、內容は武藤氏も大體滿足する程度のものである、營業收益稅と地租とは同時地方移讓の事にした、他の問題についても政府の方としては充分の誠意を盡くしたつもりである』と語つた

回答は七日武藤氏に手交

【東京電報】實業同志會に對する政府の回答案は五日中に大口次官の手で完成し、六日閣議の承認を得次第大口次官は即夜大阪に向ひ、七日武藤會長と會見して右回答を提示するはず

議院制度改正 知事の公選

政友會の政調大綱決定

【東京電報】政友會は五日午後二時本部に政務調査會臨時會を開き議院制度の綱目の決定について協議をなし▲議院制度の改正▲社會政策的立法としての勞働立法▲貸銀問題▲知事公選其他地方制度の改正▲商業立國の具體化▲經濟國策の樹立の重大綱目を決定、更に各綱目については更に九日總會開することゝなつたが、今後は每週定例日を設けて臨時會を開き審議することに決して四時半散會した

首相園公訪問

【東京電報】田中首相は六日午後二時七分新橋發特別列車にて興津に赴き七日西園寺公を訪問總選擧後の政情、代議士會との政策協定交渉經過並に御大禮豫算の分離その他を報告し政府の對議會策につき諒解を求めたる上、同日興津發歸京の途に向ひ九日歸京する豫定である

御元氣 上海に寄かれた李王兩殿下

【上海五日發電】李王同妃兩殿下には五日午前九時半汽艇にて宮崎丸より上陸御參拜に御移動、總領事館に矢田總領事以下在留官民代表、新聞通信記者等を召され點心を賜はつたが、兩殿下とも長途の御航海にかゝはらず些の御疲勞も拜せ奉らせず至極御元氣の御様子に拜された

無理押しは出來ない 氣焰をあげる 健康はもう大丈夫と

【東京電報】濱口民政黨總裁談＝余の健康が未だ戰へないやうにいはれまだ問題になつてゐるそうだが今日では風邪も全快し充分活動しうると思ふ、政界もいよく急迫を告げたが一向ハッキリせず、政府も大分もがいてゐるやうだね、政府は議會前に重大事件を片付たいといつてるそうだがこの解決如何は注目すべきだ、無所屬中少くも二名は不信任案反對なりといふもこれに賛成してゐるのであらう再解散說の如きは脅おどしに過ぎぬと思ふが同一內閣の下に同一理由で再解散をすることは全く意味をなさぬものである、要するに政府がどんなことをやらうと今後は多く輿論の力により支配されるより外あるまい

濱口總裁の病氣は心配ない

「癌や結核では決してない」と主治醫眞鍋博士言明す

【東京電報】濱口民政黨總裁の健康問題は特に政局切迫とともに各方面から非常の注意を惹いてゐるが、氏の主治醫帝大物療科主任眞鍋教授は本日氏の健康問題につき左の如く言明した

濱口氏の病氣が癌とか肺結核とか傳へられてゐるが斷じて左様な事のないのは責任を以て言明する、さきに狹心症の兆候があつたが輕症であつたし直ぐ癒つた、其後靴擦で足を痛め風邪から咽喉加答兒を起し、選擧當時は肺炎が流行してゐたから自分が出馬を注意させたが早くも全快してゐるので宮內省傳染病豫防令に抵觸する等の心配は決してない。

打ち解けて歡談

―總監夫人の茶話會

池上政務總監夫人は五日午後一時から本府局部長夫人を始め各局長夫人、內鮮民間有力者夫人ら六十餘名を朝鮮ホテルに招待し茶話會を催した、一同心おきなく歡談を交へ午後四時散會した

根幹成つた朝鮮の山野處分

昭和二年から九ケ年間で一段落つける方針

總督府では朝鮮の山野約一千六百萬町歩中國有要存林野五百萬町歩第一種不要存林野百五十萬町歩を差引き緣故者ある第二種不要存林野三百五十萬町歩を昭和二年から五ケ年間に緣故者に對しそれぐ無償で讓渡する事になり本年一月末までの期限で讓渡の出願を各道で受付てゐた、これに先たち總督府は山野の基本調査を敢行し緣故讓與山野に對しても一應の調査を終つてゐるが、それによると出願見込は百十三萬九百四十八件になる豫定で一月末までに提出された願書は百九萬九千八百五十八件で見込より三萬一千九十件少い、右三百五十萬町歩百十三萬九百四十八件の內昭和二年に讓與決濟を得たものは約四萬八千件で本年は二十八萬件決濟の見込であり、殘部は四、五、六の三ケ年で全部讓與を終る計畫である、これが解決すれば併合以來頗る複雑な關係にあつて當局が頭を惱ましてゐた朝鮮の山林問題も一段落つく事になるのである

御大典記念植樹方針

各道林務主任官會議で決定した條々

總督府山林部では今秋行はせ給ふ御大典を永久に記念するため國有林に記念植樹をなすべく管下三十六ケ所の營林署に對し大體の方針を指示したが、更に道、府、郡、面、學校組合、學校、寺刹、在郷軍人會その他の公共團體をはじめ各個人にも記念植樹を奬勵する事となりその方針を過般開催の各道林務主任官會議で左の如く決定した

今上陛下御即位を記念するため記念植樹するものであるから永遠に保護する事を必要とし造林後の保護管理には特別注意し且つ保存に便利な個所を選定すること▲防風林、水防林、風致林は記念植樹として好適であるから特に考慮すること▲道、府、郡、面の外學校、寺刹、郷校でも林野を所有する者には記念植樹を奬勵すること▲學校は教材林などに力を注がしむること▲個人にして自個の庭內に植樹する者には苗木を配付すること▲苗木は成るべく道及び山林部に於て最寄の便宜を圖ること▲時期は大部分明春とすること

佛租界回收を目論む

共產黨引渡しを名目に

【漢口五日發電】當地佛租界には以前より多數の共產黨員が居住してゐるのでこの際支那官憲は佛國總領事に對してそれ等の引渡し方を要求して拒絕されたゝめ支那側は各團體聯合會議を開きこの際之を利用して佛租界回收につき協議した一方南京政府に打電し佛公使と交渉し該租界回收に努むべしと要請した

節子姫様は 六月二日華府發 廿二日橫濱御着

【東京電報】外務省は五日松平駐米大使に賜暇歸朝承認の通知を發したが、大使夫妻は節子姫を同伴いよく六月二日華府を出發し同月廿二日秩父丸で橫濱に入港するはずである

お別れの晩餐を賜ふ 松井駐英大使愈よ十日倫敦出發

【ロンドン四日發聯合】駐英日本大使松井男はいよく來る十日ロンドン出發歸朝の途につくことゝなつたが、四日夜はイギリス皇帝ジョージ陛下の御招きで夫人同伴ウインザー宮殿に伺候、皇帝皇后兩陛下からお別れの晩餐を賜はつた

中國入籍は絕對に反對 安東在滿朝鮮人擁護團發會

【新義州特電】四日安東縣で開催された在滿朝鮮人擁護團發會式は新義州及安東在住の朝鮮人三百餘名（委任狀共）出席、左の決議をなし役員の選擧をなし散會したが新義州側役員詮衡に不平あり新義州側は中途脫退した

一、在滿同胞の中國入籍は絕對に反對す

二、吾人は不合理な中國官民の在滿同胞に對する壓迫は徹底的に彈劾し排除す

三、吾人は民族的共同戰線を張り中國官民の反省を促す

共存共榮を目標として

新政策を進める滿鐵の鐵道計畫

【東京電報】山本滿鐵社長が六日の定例閣議後滿鐵の新經綸的政策につき閣僚に說明諒解を求めることは既報の如くであるが、基礎的問題は矢張鐵道問題で、現在北京政府と折衝中の鐵道計畫の經過並びに從前企劃された五大鐵道の敷設促進等について左の如く報告あるべしと豫想されてゐる

一、最近支那側は我が既得權を無視し京奉、奉海、吉海線の連絡と共に吉林、ハルビン間、ハルビン、扶餘、開通間の鐵道敷設を計畫し、開通よりは洮昂線の鄭家屯を經、通遼に至り打通線に依つて通山線を結ぶ三角形鐵道の完成を企圖し通山線の延長を以つて大連に對抗せんとしてゐるが、此の四角形線の中には東支滿鐵線を挾み政治經濟的に日露兩國の共同利害に重大關係あるべきを以つて對策を講ずる必要あり

一、從前の五大鐵道吉海、長大、洮索、寶熙、新林の各鐵道計畫中

（イ）吉海線、長大線は既定方針通り北京政府と交渉すべし

（ロ）洮索線は索倫地方が山間部にて經濟的に見込薄く政治的にはロシヤに對する戰略的な意義を示すもので見合すべし

（ハ）寶熙線は既に支那側に於てハルビン綏化間を兼綫と同企業にて完成し更に海林まで工事を進めつゝあり、チ、ハル、メルコン間も東支線クロス問題を解決し着工せんとしつゝあるを以つて本計畫は最早不必要なり

一、將來の鐵道計畫としては日支共存共榮の精神に則り新規計畫をなすべく吉海線、長大線及び京奉、打通兩線のクロス問題を有する新邱と滿鐵線を連絡すべき鐵道の計畫をなすべし

支那側終に折れて出る

洮昂線車輛廻送問題 平和裡に解決を要望

【奉天電報】洮昂線車輛廻送問題に對する奉天當局の態度は突如軟化し交通委員長は三日午後三時より總領事館に蜂谷氏を訪問し右問題を平和裡に解決したき旨を申しこんだ、これに對し蜂谷總領事代理は既決の具體案を示すところあつたが支那側では五日午前十時より交通委員會に奉天、洮昂兩鐵路當局者その他關係者を交へ重要會議を催したが近く具體的回答をなし交渉は圓滿に解決する模樣である

南京事件最後案協議か

南京日本に好意を寄す

【上海四日發電】三日岡本領事は上海に來り總領事と何事か協議するところあつたので或は南京事件に關する日支交渉の最後案を携へ來り協議したものではないかと見られてゐる、南京事件當時日本は砲擊しなかつたので南京政府は日本に好意を持ち速かなる解決を希望してゐる、又佛支間の本問題協定はほゞ成立し一兩日中に調印の運びに至るべしと觀測する

支那側狂喜 米支南京事件の解決を

【上海四日發聯合】アメリカ公使館の南京事件解決は支那人に多大の好感を與へた各方面の輿論を綜合するとアメリカは模樣を見て平等の關係でこの問題を解決し修約交渉までも聲明したのは我對外關係の暗黑を一掃し外交史上に紀元を劃いたものとして狂喜してゐる

佛使突然歸國を延期 南京事件に關するか

【北京四日發】フランス公使マルテル氏は五日出發歸國の豫定のところ突如本國政府から延期を命ぜられた右は南京事件に關する問題の態度が變化したものと見られる

總監の東上 ―十五日頃

特別議會に政府委員として出席するため池上總監は十五日京城發東上する豫定である、夫人も同伴して東上し隨行武官丸山副官も隨行するはずである

氣遣はれる博覽會の準備

議會の雲行險惡の爲 兒島商工課長語る

總督府朝鮮博覽會事務局から商工課長になつた兒島高信氏は明秋開催する大博覽會費四十萬圓中には他の附帶施設の他建築費の一部も加へられてゐたが不成立豫算に提出した追加豫算には十萬圓に削減されたので建築の準備などは出來ぬ事になつた、本年度中に各方面への出品の勸誘や、事務方面の準備を全部整へ明年度に入つたら直に建築に取かかれる程度の手筈を本年度中にやつて置かなければなるまい、しかし議會の雲行きが非常に險惡になつて來たから實はそれを氣遣つてゐる樣な次第である、商工方面の仕事は金と人さへあればやる事はいくらでもあるが萬事は新局長の抱負を聽いた上の事だ出品の價格が生產費と消費者の手に移る小賣値と開きが大きいのでこの方面の改善には內地では大分力を入れてゐる、朝鮮でも生產者から消費者へのモットーの下に今後新施設をして行き度いと思つてゐる

海事法規の統一近く實現

遞信局で成案を得て 特別議會に提出

遞信局では豫て海事法規の統一について調査中の處計畫成案を得、之を遞信省その他關係方面と協定中であつたがいよく特別議會にこれを提出する事に決定した模樣である、海事法規は內地と朝鮮それぐ區域を異にし兩者の海員免狀は內地に認めず內地のそれも朝鮮では認めてをらぬため頗る不利不便であり、又船舶檢查その他に種々缺陷があつたので、これを內地の海事法規と統一する事は緊要事とされてをり、遞信省と協議の上、統一する事になつたもので、この要務のため松崎技師は豫て東上し、各方面と接觸し又山本遞信局長も近日東上特別議會に提出する準備をなす事となつた

朝鮮藥劑師會 創立

藥劑師會の創立計畫あつた朝鮮藥劑師會は四月三日創立總會を京城府に於て開き全鮮を區域として各道に支部を置き藥事衞生の改善、發達をはかる目的のもとにいよく創立を見た役員は理事相互に選ばれた京城理事は宮木吉次、坂井修太郎、小林勇三郎、島村正郎、地方理事は池田一太松、小田勝三の諸氏就任し各支部長、評議員は目下銓衡中である。

縦書きよりも横書き それも左から―

大きさは舊五號形 日本眼科學會の意見

【東京電報】一日以來東京帝大で開會中の日本眼科學會總會では五日國字に關する眼科的研究の發表討論を行つたが、たゞ一、二を除く外は全部國字縱書よりも橫書を可とし、更に左より讀書の方が合理的であるといふことに意見一致したなほ國字の大きさについては衞生的見地からその最小限度は十五ポイント即ち舊五號活字を相當なりとの說が唱へられた

總督夫人歸京

山梨總督夫人は慶應病院で療養中の令息が十一日新學期開始の關係から八日令息を伴ひ歸京する事になり尾間秘書官は東京まで同行するさうである。

新任憲兵隊長 五日本社を訪問

新任の京城憲兵隊長難波光造大佐は五日登廳新任挨拶をなした同大佐は東京の憲兵隊司令部に四年間高級副官を勤め今回の榮轉となつたもので佐は五日午後本社にも來訪したが『わからぬからよろしく』といひ『顏のあがらつるなァ』と洒落に―まぶしさうにカメラの前に立つた

（寫眞中央難波隊長、左は同じく新任の田中副官、右は高大尉）

新勅選議員 所屬會派決定

【東京電報】今回勅選された七新貴族院議員の所屬會派は左の如く決定した

▲研究會 大谷、內田、藤田、大川諸氏

▲交友俱樂部 鵜澤、岡崎、野村諸氏

ウ將軍危篤 ロシア帝政派の驍將

【ブラッセル四日發聯合】ロシヤ帝政派の驍將ウランゲル將軍はブラッセル滯在中であるが、最近腸カタルを病み危篤の狀態に陷つてゐる

奉天朝鮮視察團 五日午後本社見學

奉天在住朝鮮人觀察團一行九名は間島地方朝鮮人民會聯理事林英鎬氏の引率の下にこの程入城、五日午後本府殖銀會議所等、本社を見學したが、更に朝鮮主要都市を視察して本月十六、七日頃歸奉する豫定であると

人

◇福原俊丸男（貴族院議員）五日午後挨拶のため來社、六日午後十時二十分發東上の箸

◇難波光造大佐（憲兵大佐）挨拶のため五日本社來訪

◇山中憲兵隊副官同

◇三好雄氏（麻浦公立普通學校長）勅任挨拶の爲五日本社來訪

◇藤原喜藏氏（平南內務部長）九日午前九時十五分京城發赴任

◇ダンバー氏（紐育日本協會幹事）夫妻は四月十五日來鮮約一ケ月の豫定で觀察

◇アスマス氏（ハンブルグアメリカンライン輸槽代表）九日夜釜山上陸十日朝入城

◇陶天圖鐵道文書課長 五日曾寧發京城通過奉天へ

◇木村戒自氏（陸軍中將）五日夜入城

◇增川與一郎氏（新安田銀行京城支店長）▲尾崎殖銀開城支店長 五日夜入城不知火

團體往來

◇宇都宮聯隊區將校團滿鮮觀察團一行四十三名は十日夜入城十一日夜發北行

◇鹿兒島第二師範學校生徒六十六名は十一日夜北より入城十二夜發釜山へ

◇小倉商業學校生五十二名は十一日夜入城十三日夜發北行

又暴れる

今度は京城驛で 自稱渡邊あや子

列車中、ホテル、驛等で散々あばれ天晴れ狂女の名をうけた自稱渡邊あや子(三)は五日朝木浦驛で放逐され同夜八時發列車で平壤に行くとて六時頃から京城驛に現れた丁度同女が二階の化粧室にゐる折同列車が七時四十分入車し、出迎への人々が改札されてゐる所へ二階から飛び降りて是非改札してくれと驛員に頼んだ所、『今は出迎へだからならぬ』といふとさあ大變、手荷物室を一散に切り裂に出て大聲をあげだした、平林案內助役その他の驛員がなだめればますく叫び廻つて手もつけられぬ有樣で遂に同驛派出所に檢束された

請願書郵送

野田爭議愈紛糾 內府に宛て

【野田電報】野田醬油爭議團代表卅名は五日朝請願のため上京せんと野田驛に集合したところを警官隊に阻止されたので今度はいよいよ內府あてに請願書を郵送することゝなつた

京城府の記念植樹

京城府の記念植樹は八日午前十時奬忠壇公園內で擧行する事になつた（雨天の場合は中止）

五水利設立認可

四月六日付總督府告示で楊光、谷城、馬山、三橋川、金化の五水利組合設置を許可された

セウルプレス支配人決定

故岡與一氏の逝去後今日迄缺員になつてゐたセウルプレス社支配人に今回同社記者金用柱氏が就任した、同氏は幼少の時渡米しアメリカ教育をうけ一九一三年ペンシルヴァニヤ大學を卒業一九二一年歸鮮つて歸朝し直ちに同社に入社し今日に及んだものである

經濟

穀物協會を脫退しても社外船へ積込む仁川の荷主

【仁川電話】本月中旬擧行と決定した穀物運賃は、その間內密に鮮航會から朝鮮穀物組合聯合會に社外船の打切りを迫ようとして來たので聯合會から更に社外船問題の中心地たる仁川穀物協會に對し社外船打切方を交渉し七日まで回答するやう促して來た。右について五日午後二時から協會で役員會を開き協議した結果現在社外船に積込んでゐる荷主は今更社外船を打切ることは出來ないこの上は穀物協會を脫退しても社外船に積込むと強硬な態度を示したので遂に現在社外船に積込んでゐる某氏等三名はこの際協會を脫退することになつた。然して今後なほ脫退者がある模樣である、なほ協會脫退の裏面は協會の立場を考慮した上のことゝて双方別に感情的の離れをしたのではないと脫退することに內定した某氏は洩らしてゐた

鮮米積取旺盛 社外船

鮮航會加盟船の閑散に比べて社外船の鮮米積込は旺盛を示し、三月中の仁川出港社外船の積荷は穀物十四萬七千五百叺、この運賃三萬五千六百圓を示し、仕向地は東京、大阪でこれ等平均運賃は百石當り六十圓となつてゐる、然して一方社外船の積取りは引續き盛んで辰馬汽船の鷹山丸（一千八百トン）は來る十日仁川へ入港する筈で來報がありなほ本月中旬には四千トン級一艘を配船すると報じてゐる

糠肥料は頗る好成績

道內の米糠生產は年額約一千四百萬貫以上に達し、近年水稻肥料として盛んに利用さるゝに至つたが米糠に石粉交りが多いので肥料としての可否については今尚更興の議論がある現狀に鑑み水原勸業模範場で試肥した結果、石粉入りの米糠でも（約三十八％入り）別に效果に影響がない事實が發見された、即ち無砂米糠に比し石粉混入米糠は其の該分の效果により結實に影響なく斷じて減收を見ず相當の增收を得らるると言ふのである

南鮮電が江景電氣買收 交渉進捗模樣

群山全州井邑の各電氣會社を併合して創立された南朝鮮電氣は今回論山江景電氣（資本金二十萬圓拂込十四萬圓）を買收するべく最近交渉を進めてゐる模樣である。同社は現在八朱配當を行つてをり營業內容は比較的良好であるが株主は大田大興電氣系統であり果して成立するか否や疑問である しかし一面買收價格如何によつては或は成立するかも知れない

朝紡社債集債

釜山朝鮮紡織會社は來たる四月二十七日東京で臨時總會を開き二百萬圓社債發行の件を附議することに決定した

纛島軌道工延期

さきに許可された纛島線の敷設は資金調達の關係上三月の期限を更に向ふ一ケ年間之が期限延長方申請した

◎株式◎

大株短期引跡

大新	九十八圓二（十錢高）
鐘新	百卅九圓（十錢安）
久原	五十九圓（不變）
東新	百七十二圓八（不變）

◎期米◎

鮮內延べ（五日後場）

釜山米穀市場

	寄付	引値	高値	安値
四中	[illegible]	[illegible]	[illegible]	[illegible]
四末	[illegible]	[illegible]	[illegible]	[illegible]
五中	[illegible]	[illegible]	[illegible]	[illegible]
五末	[illegible]	[illegible]	[illegible]	[illegible]
出來高	[illegible]			

大邱米穀市場

	寄付	引値	高値	安値
四中	[illegible]	[illegible]	[illegible]	[illegible]
四末	[illegible]	[illegible]	[illegible]	[illegible]
五中	[illegible]	[illegible]	[illegible]	[illegible]
五末	[illegible]	[illegible]	[illegible]	[illegible]
出來高	[illegible]			

群山米穀市場

	寄付	引値	高値	安値
四末	―	―	―	―
四中	―	―	―	―
五中	[illegible]	[illegible]	[illegible]	[illegible]
五末	[illegible]	[illegible]	[illegible]	[illegible]
出來高	[illegible]			

各地期米後止

▲下關 三〇、五〇▲桑名十一番廿四▲十二番九五▲名古屋三一、〇一▲熊本二九、四九▲金澤二九、三八

大阪期米市況（後場）

三木武商店、野村商店が買川賣り太田、管理店、和磯、吉武等買ふて五十七錢と小高く始まり乘替の外商內無く八錢と上向き五錢とダレ了ト五十六錢三本同率と焦付きて大引した

大阪最終値 五十錢 一錢安

仁川穀物出入（五日）

●移入

籾（俵）	九八一
玄米（叺）	二、五三七
大豆（叺）	九八三
ランゲシ米（袋）	二、九〇〇

●移出

白米（叺）	一〇、七五〇
同二斗入（袋）	二、五〇〇
玄米（叺）	六、九六三
大豆（叺）	一、二五三

大阪市中在米高 五日

現在高は百四十三萬一千九百二十八俵と前日の在米に比較して六千九百九十九俵の減少である

東京深川在米高 五日

現在高は五十六萬二千四百九十俵と前日の在米高に比較して四千七百十一俵の減少である

◎市況◎

橫濱生絲後場引

當限	一三二九
先限	一三六六

海外砂糖市況

キューバ糖 二弗一六分一三

ジャワ糖 四五月限 一六ギルダ四分一

倫敦糖同同 一六志丁度

硫安保合

硫安は當用口は一服の狀態で特に獨逸硫安は昨今の荷崩へに、小弱く五圓十錢を唱へて居る、日窒、英國硫安は何れも賣りと保合各五圓五十錢、五圓十錢唱へである

豆糟上伸

豆糟は本日四月二圓四錢五厘、五月二圓七錢と二錢方上伸びた。市中安値には買氣潜在して居る所とて押目は餘り望まれないが、深押しはあるまいと觀られてゐる

粟軟り

銀高に產地小軟りと引締りを見た、昨今入荷薄の折とて、常押は軟りと保合氣配良好、京城十圓八十錢錦十一圓七十錢、鐵嶺十一圓六十錢昌圖錦州十一圓五十錢と不變狀態である

果物保合

夏蜜柑は逐日入荷漸增氣味で伊豫物三圓八十錢と四圓八十錢を唱へて居る、林檎は依然強調紅玉七圓國光五圓五十錢より六圓五十錢止りネーブル上物七圓五十錢櫃物六圓唱へと區々乍ら市場活氣を呈し入氣良好である

國定教科書の「朝鮮地方」を讀む

大正十五年一月廿五日、文部省著作、發行、翻刻發行したる尋常小學地理書卷の二兒童用はその第四に於て朝鮮地方を載せた。ついて見るにわれ等朝鮮地方在住者として默止しがたき二三點あることを發見するを遺憾とする。これを遺憾とするは一つは兒童教養上に關し一つは中央における朝鮮事情の無知を暴露したといふことにある。しかして前者よりもむしろわれ等は後者を一層遺憾なりとすることである。けだし兒童教養上に關することは價値はすなはち遇しく僅少なりとはいへども、その點はすでに發行せられており、長く教科用書として使用せられてゐるのであつて、これが徹底を要望はするけれども徹底は不可能なりとて不都合呼ばりをするは妥當にあらざるのみならず、教育當局者中んづく兒童に直接する教員において相當の考慮を加へさへすれば、何程か効果を擧げることが出來るからである。

◇

同書三五ページに朝鮮の地理を說明せんとして『朝鮮地方』と看題したるは頗るわが意を得て居る。この看題は必ずしも國定教科書の獨斷でも何でもないけれども、いまだ一般に盛行しない事も事實であるが、これは是非『朝鮮地方』を以て朝鮮地方を指さす固有の名稱としたきものである。しかるに同書三六頁に『鴨綠江、豆滿江』とあり『豆滿』に『つまん』と振假名がしてあるは如何。豆滿江はもとよりツマンキヤンであるけれども、平俗にはトマンコーである。いはんやオーリヨクコーと讀みたりての後の『豆滿江』なるがゆゑに、トマンコーこそ然るべけれ。ツマンコーでは釣合を失ひはせずや。同四〇頁は日本海方面の地勢を說して『元山港の外、よい港がない』とあり、淸津その他をして恐縮たらしめて居る。淸津港もとより元山より『よい港』でないけれども、然らば五二頁において日本海方面の都會として元山、淸津とともに淸津を擧げたるは明かくして恐を譲されぬといはなければならぬ。同四五頁には『石炭の產地は平壤附近だけであるが』とあり、『だけ』の二字のあやまつて居ることは今更說明を要しない、むしろ著作者が何ゆゑに『だけ』の二字を除いて平淡に記述しなかつたかの心術を疑つて見たくなるではないか。

◇

それから同四五頁に『鐵鑛は殷山を始めとして』とあり、ところが朝鮮總督府發行鑛業要覽はその鐵鑛の章において『朝鮮鐵鑛の產出最多く黃州及黃海道附近より西北二道に至る間及平安道介川郡に殷見せらるるもの其の他鐵鑛床の殷山は皆此種に屬す之に亞げる果の殷山は赤鐵鑛にして安岳鐵山即ち是なり』と認めして居る。むろん言換けはいくらも作りうるであらうが、もし『始めとして』といふべくんば『安岳』を擧げるのは體裁を缺いて居る。同四八乃至四九頁は『京義から元山に至る京元線、大田から木浦に至る湖南線がある』の條についても現在の鐵道として如何あらんと思はるゝが、それは暫く措くとして『吉會鐵道の一路は將來、咸鏡線等に接續するはずである』とあること一擧を要せざるを得ない。なるほど吉會線は大正八年において諸般の準備を進むべく定まり今日はすでに施工途中にありとはいへ、それはあくまで外交上の解決に屬し、文部省がしかく兒童の前に明かにしうる豫定的のものではなかつたのであるうまいとには吉會線が國になりかけつゝあるからよいやうなものゝ、そうでもなければ飛んだまちがつた印象を幼き頭腦に叩き込んだかも分らないのである。

◇

最後に同四九頁『人口は凡そ千八百萬』とあるを指摘し、正しくは千九百萬とせねばならぬと忠告する必要があるが、これは人口統計の調査年度が古かつたによると解すべく教育者の裁量にてこひねがはくば正誤しうるであらうとおもふ。かくのごとく國定教科書ですらも、朝鮮地方を正確に把握し得へては居ないのである。われ等朝鮮地方在住者としてこの事實により何を示唆されるであらうか。われ等はここにわざと遺憾の問題を提供して見る。

法廷に坐り込み 駄々をこねる
法官を散々手古摺らした 齋藤總督爆彈事件の犯人

裁きの廷の廿年 (14)

齋藤子爵

齋藤總督爆彈事件の被告姜宇奎以下四名にかゝる公判も大正九年であつた。法廷は第三號法廷（當時の大法廷と呼んでゐた）裁判長は立川二郎氏、陪席は太宰明氏、現大邱覆審法院長松本茂判事の兩判事、檢事は鐵長三郎氏であつた。被告姜宇奎は六十六歲の老翁であつたが爆彈を懷中にして入城し南大門驛頭の混雜にまぎれ込んで新總督の自動車を目がけてその爆彈を投擲したといふ實に大膽不敵の者で、法廷に立つても終始愛國の士を以て自任し、裁判長の訊問に對しても頗る傲慢な態度をとり通譯な意見を吐いては裁判官をてこずらしたものである。法廷の板の間に坐り込んでしまつて駄々をこねるかと思へば『老人をいたはつて呉れ』と哀訴して寬大を求めたりしたといふのも此時である。姜宇奎は死刑に處せられ、他の三名は各々犯行を幇助したるものとして懲役に處せられたこの當時は騷擾事件の餘波を受けて被告二三十名よりなるかなり大公判の部に入る公判は珍しくなかつた。

×　×　×

その翌年の大正十年には又また耳目を聳動した大公判があつた、一つは李堈公脫出事件の公判で、もう一つは仁取五百萬圓事件の公判であつた、李堈公誘拐事件の公判は第三號法廷で開廷した被告は大同團全協、崔益煥、宋世浩以下十數名で、裁判長は現高等法院判事の伊東淳吉氏で陪席は太宰明氏と逐い、この間光州地方法院部長に榮轉して行つた濱村英判事で檢事は水野法務課長であつた、被告中二三名の無罪の外は懲役十二年、全部の同八年以下各有罪であつた

×　×　×

仁取五百萬圓事件の公判も同法廷で開廷された、この事件は大正八年以來仁取の取引所を與政化し空手形を以て證據金にあてゝゐたといふので、その額は五百數十萬圓に達し、京城裁判所創設以來初めての大疑獄事件であつた、第一審では被告飯田取引所理事以下同取引所幹部職員等十三名は四年以下の懲役を言ひ渡された、第二審は裁判長は吉田平次郎氏、陪席は杉浦武雄氏、現京城地方法院部長の本多公男判事で、檢事は河村靜水檢事であつたが、被告飯田取引所以下十三名は全部執行猶豫になつた、この公判は取引所にからまる事件なので全鮮および內地まで興味を以て注視された公判であつた。

伊藤判事

シベリヤのユダヤ植民地
歐露にては提供せぬ

ユダヤ國際通信モスコー通信によればユダヤ移民協會オゼット總會の席上ロシアにおけるユダヤ民族植民事業監督者であるアブラム・ブラキン氏が在露ユダヤ民族の植民事業の成績および將來の計畫に關してなせる演說は聽衆に非常な失望を感ぜしめた、となればブラキン氏はその演說においてサウエート政府はユダヤ民族に對し歐露における植民地提供の方針を一變するの餘儀なきに至つた事を聲明しシベリアにおいて猶太人に植民地を提供せんことを提議してゐるがシベリアは猶太人の好まざる土地である事および年一萬のユダヤ人家族を移住せしめんとせる計畫の實施はサウエート政府が移民事業に要する資金を出し盡る經濟事情からもむつかしいとてユダヤ分留の熱心なき有様に攻擊した」と報じてゐる。

具体化する移民獎勵對策
今後はブラジル以外にも補助費を給與する

從來政府の海外移民に對する補助は南米ブラジルのみを目標とするものに對して一人當たり二百圓の渡航補助費と三十五圓の手數料を給與し來つたが最近民間海外移住協會連合會の間にブラジル一國をわが國民の移住地と限るが如きことは今後の移民政策上當を得たのでなく若し他にわが移民を歡迎する樣な國があればその方面へも進んで移民を送るべきであるが現在ブラジルのみに限つて政府が補助し他國への移住者はその職業が落ちることが出來ない狀態にある、それは甚だ不合理であるからブラジル以外の熱帶南洋諸島、アルゼンチン、ペルー等の移住を目的とした渡航者に對しても或る程度の渡航補助費を支給すべきであるとの意見が有力となり政府當局に對して可及的研究ありたい旨建議があつたしかして政府においても人口食糧問題の解決の見地から多數の移民を容認し目下外務省當局とも協議してこれが具體化について調査研究の步を進めつゝあるから近く何等か實施の運びに至るであらうと思はれるなほ最近の調査になる昭和元年度におけるブラジル以外の移民先は左の如くである

フイリツピン群島二、一ペルー一、二五〇英領カナダ一、〇〇九北米合衆國三四四ハワイ六三三ソヴイエツト聯邦五三マレイ半島四〇二メキシコ三三六蘭領印度二二六アルゼンチン一八二オーストラリヤ一三九キユーバ一一七英領北ボルネオ八三

ハーデイ翁の記念像建立

【ロンドン發聯合通信】最近物故したトマス・ハーデイ翁のために記念像をハーデイ生誕の地その他三ケ所に建立すべくバーナード・シヨー、ジヨン・ガルスワージー、アーノルド・ベネツト、ハドヤード・キヤツプリング、エツチ・ジー・ウエルズ等の現文家の大家連は目下この資金の寄附方を說く新聞紙上において募集中である

釋尊の花祭を神佛基合同で催す
聯絡を緊密にして使命の實現を期す

【東京】最近宗教界一般の傾向は各自の使命に對する自覺に基づき從來の排他的傾向を去りてひとしく是宗教といふ精神を旨とし、相互に聯絡してその目的を達成せんとする態度が次第に濃厚になつて來たことである。その現れとして最も注目せられるのは、日本宗教懇談會の組織であつて、これは近く五六月頃に開催の豫定である。次ぎにこれとは別に日本宗教懇話聯盟である。これも神、佛、基三教合同の團體になつてゐるもので、今後は各々その提携をかたくしてゆく方針の樣子であるが、今回その第一回の試みとして、來たる四月の釋尊の花祭を三教合同で催すべく、目下準備を急ぎつゝある由にて、場所は東京芝中學において行はれる事になつてゐる。これは今日まで嘗て見なかつた現象で、キリスト教信者や神道信者が等しく打解けて釋尊の前に禮拜する事は實に珍しい事態といはねばならぬ。同會ではなほこれに止まらずクリスマス等にも同樣に三教一致してその仕事に當たることになつてゐる。これらの現象は一括して宗教界全體の統一的精神とその傾向とを示すもので今後如何に發展してゆくかは一般の興味あるものとなりつゝある由

グスターヴ氏

【ジユネーヴ國】前瑞西大統領グスターヴ・アドール氏は昨日死去した享年八十三歲

印度の美術界と非美術界 (一)

醫學博士　志賀潔

由來旅行談といふものは本人には興味があるがこれを聞く人は左程に感じないものである、しかしながら印度の歷史を考へて見ますと印度の學藝が西洋紀元前六百年であつてその當時哲學は申すにおよばず藝術にしても醫術にしても

將又繪畫美術

におきましても如何に偉大なる發達を遂げてをり文物燦然たりし事を考へて見る時に更に目を轉じて現今の印度の狀況を顧つて見まする時に國家の衰退と文化の興隆と盛衰、等の跡を見まするに實に吾人は感慨を深くするのであります。歐洲文明はエヂプト、グリーク更に遡り更に上つてはバビロン文明に源を發したのである、その偉大なる文明は紀元前二千年のものでありますが今日より遡ると下に

その國中に發してをります、然るに又近年バビロン文明を聯想して見まするといふとその文明は更に進んで紀元前四千年乃至六千年の昔に遡るといふ事を聞いてをります、その當時と今日を比較研究して見まするといふと今日の

文明の樣式を

こと〴〵く備へてをつたといふ事を聞いてをります今日の歷史もあつた女の醫者もあつた醫學上の發達もあつたと聞いてをります、その當時の文明の程度ははかり知るべからざるものであります、しかしながら印度の歷史を見まするに印度の西方部で發掘されたものを調べて見まするに更にそれ以上の文明をたどる事が出來ます地下に立派な建築が埋つてをりまして一層その一層とん底の三十呎の下に立派な建築が埋つてをりますその上に第二の文明が建設され三層四層目に最近の建築が建つてをります、これをたどつて行きまするに下に行く程

其建築文明の

偉大である事は驚くべきものがあることを見ましても如何に印度の文明が古きものであつたかといふ事が分ります。しかしてこの層級のその最底にある處の文明は石器および銅の文明で即ち石銅時代の文明であります、そうすると石器時代より進んで更に又石銅時代の偉大なる文明が存在したる處より見ますれば西暦紀元前六千年の昔に遡ることが出來るとその當時の研究者は申してをります。然るに斯る文明が現在の印度および印度人なる者の狀況を見てその間にしく荒廢し過ぎたしく零落したる有樣を見る時は轉々感慨に入る心情をして有爲轉變の跡に驚かしむるものがあります。

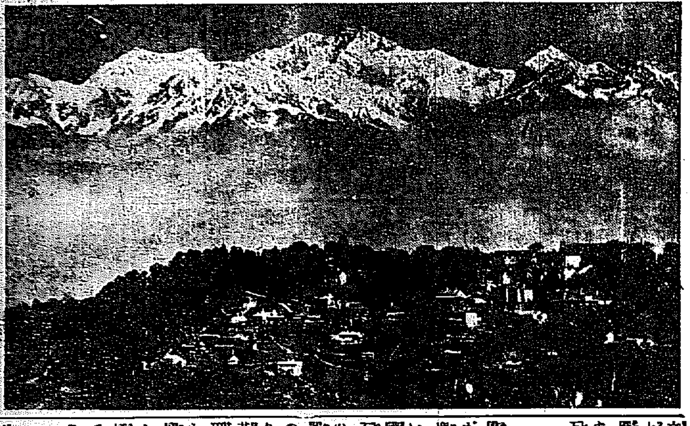
（寫眞はダージリングよりカンチンジヤンガを望む）

私の旅行は

昨年十一月十日に日本を立ちまして二月九日に歸りましたその間凡そ三ケ月、その三ケ月の旅行も行くに一ケ月歸るに一ケ月殘りの一ケ月の內一週間は熱帶病學會に出席し殘りの三週間を以て五千マイルを踏破した位の智識で印度を論ずる事は甚だおこがましい次第でありますがしかしこの過渡期に立つてをりますれば、それを土臺としてその國の事情を研究する時理解ましたる理由はその國の歷史を研究する上にあり又興味あるものであると信じ私の渺漠なる調査をも顧みず敢て諸君の前に披瀝する次第であります、私は地圖を以て旅行の大略を御說致しますれば神戶から出發致しシンガポールに行くに二週間を要りシンガポールからカルカツタへ參りますのに十二日、その間にピナン、ラングーン次ぎにカルカツタで御座いますが聽ちマレー半島を大急ぎにした旅行で御座います（つゞく）

京城見物 (十三)

和島紅雨

映畫と青年 カラーの嘆き

役人と學生、勤め人と軍人の如何に多きことよ、京城は商業地でもなければ工業地でもない、所謂洋服者によつて生きてゆき、洋服者によつて發展すべき運命の下にある一個の月給取り、存在の中心の物といつても過言ではあるまい、然る京城は、洋服着に對して何れだけの思惠を與へてゐるであらうか、どれだけの文化的施設があるか、新來の私は眼を皿にしてこれをさがしたのであつた。そして私は失望した、そして私は大なる發見をした、それは洋服着にとつて最も大なる打擊であるところのものであつた、いはくカラーの汚れの早きことである、ホワイトシヤツの袖が三日にして黑くなることである。

カラーは每日取替へるのが本當であらう、ワイシヤツも三四日位で新らしいのに着替へるといゝかも知れぬ、しかしわれらの今日の生活においては、それは不可能である、不可能であるがために、汚れたカラーでも我慢して四五日はつけておく、一圓十錢あての洗濯料を取られては堪まらぬからである。しかるに京城といふ都は往來の埃やら黑い煤が無遠慮に吐き出して洗つたばかりのカラーを瞬く間に汚してしまふ、每日取替へなければならないといふ不平を述べたが、カラーやワイシヤツも矢張りこの一事に週一度の外出で洗濯しなければならないとにする私は前にも白足袋が一度して每日取替へるわけである、何ぞソレ、洋服着にわざはひするの甚だしきやだ

オンドルがあるからだ、ストーブがあるからだ、といふものもある、朝鮮の山といふ山は禿げ山で樹を植ゑても育たないのは朝鮮人のオンドルがあるからだ、オンドル亡國だなどゝ極論さへ聞かぬでもない、何も好んで樹木の根をからすやうに落葉を掻き集めたいものもあるまい、朝鮮に松が育たぬ、杉が延びぬなどいふやうだが、李王家のお庭には鬱々として數百年を經た松が聳えてゐるさうだ、そしてその檜林から松茸さへ獲れるさうだ、最後の一本までオンドルの爲に奪ひ去られるからだ、しかし好んで奪ひ去つて國をからすのではないであらう、帰り燃料がないからだ、オンドルに罪はない、又安い石炭や燃料を焚くストーブに罪があるのでもない、要するにこれだけの都會に燃料をやすく供給する設備がないからである

から見て來て、私は思はず未支那機械から電燈やガスの設備に至るまで不足、ことに高いのに氣がついた、東京に比較すると殆ど倍以上である、東京では五十錢が市電一區電燈料は九十錢である、然るに京城は六十ワツト二圓十錢だ、これを同程度の小都會に見ると熊本一圓三十六錢、鹿島一圓三十錢である、ガスも矢張りやすくない、いろいろな事情があるだらうけれど、聞けば一二分の配當をしてゐるさうだ、公共營利會社を標榜した獨占事業としては餘りにもうけ過ぎてゐる。そして需要者に對する取扱ひが不親切至極、私がはじめて家を持つた時など一夜暗闇で過ごした經驗である、平壤ではすでに電力の公營で成績をあげてゐるさうだ、釜山にも公營問題が持ち上つてゐるやうだ、獨占的事業は公營になければ府民はいつまでも苦しまねばならぬ、こんなことは京城の都がいはなくても、すでにいはれ盡くされてゐることであらう、しかし私は京城へ來て、特にこの設備問題を痛切に感じてゐる、每日カラーの上にこれを氣にしながら——（未完）

（ミツワ家庭文庫三四）

木の芽田樂

一足に乘つた田樂法師の形　ゆはは姥の顏に似たとの說

市村羽左衞門

櫻の花になりますと芽が見る見る內に黑つて參ります。他の樹と云ふ樹が芽をふいて來ます。此の季節に木の芽田樂なぞが新鮮な味をもつた料理として珍重されます。古いもので、足利時代の隨筆ものに、『夜も更け、爐邊ひざをならべ、田樂たうふの盃度かさなりて』などゝありますさうで、その起りの遠いことが分ります。何でも、此の頃田樂と云ふ遊藝がございまして、丁度今で申しますと、竹馬の樣なものに、田樂法師が乘りました。これが、田樂の中の一足と云ふものでございました。豆腐を串にさして燒きます。その形が、此の一つ足に乘つた法師の形に似て居りますところから、此の豆腐に田樂と云ふ名をつけたものと見えます。

木の芽田樂は、此の豆腐に味噌をつけて燒きます。これに山椒の芽を擂いて風味を添へます。これが木の芽田樂の名の出どころでございませう。

お豆腐のお話ついでに、ゆばと云ふものがございます。御存じの如く色が黃色で皺のあるものでございます。これはその樣子が、年をとつた姥に似て居るから、ゆばと云ふのが本當だとも云ひます。又それは間違だ、豆腐をつくります時、上に浮ぶ皮ですから、豆腐のうはと云ひ、よみ工合から、うはと云ひまする字を當まして、した處から姥にこじつけた話だらうと云ふことでございます。ゆがゆが皿ひと云ひますことも、ゆばが、ゆばになつたことゝ思ひます。所が暖かになつて參りますと、埃や暖い汗やらで、日本人は誰もなく風呂へ入つて、體をきれいにし、心持をさつぱり持ちたくなります。此の肌の洗料は何と申しましてもミツワ石鹼で、作用が穩和で、肌を荒らさずに汚垢を落しまして、肌を生々ときれいに磨き出します。見るからに艶があつて、手ざわりもしつとりした肌になります。用つて行きまして、途中で溶け崩れがありませんから、しまひまで、きれいに用ひきれまして、普通の石鹼の三倍は保ちますから、お徳用からも此上なしです。

◎ミツワ石鹼本舖丸見屋商店　東京下谷區二長町　研究部　發賣品目錄御申越次第贈呈

○市村龜藏

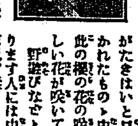

『美しき花も其名を知らずして、文にも書きがたきはいと口惜し』などゝ子規先生の書かれたものゝ中にある樣でございますが、此の櫻の花の咲きます頃から、種々野に美しい花が咲いて來ます。野遊びなぞと云ふことも都會に住んで居ります人には中々興のあることになつて參りますと、一日野で遊んだりしますと、翌日はすつかり、心持も輕く仕事もはかどります。忙がしい都會の生活にのび〳〵と氣も晴れて、實にかる〴〵しく運ぶ樣になります。

此のお出かけになりました時のお召物をおしまひになります時ミツワ香袋を袂へ一袋づゝ入れますと、かびはつかず、虫を防いで實によろしいものでございます。

ミツワ香袋は、よく防虫劑にありますやうな匂につい刺激がなく、やはらかな、やさしい、何處かにおぼえのあります樣なやさしい移香がしますから、實に懷かしいものでございます。

ミツワ香袋の效　皮膚のあれを防ぎきめを細やかにする芳香化粧藥　大壜金五十錢　徳用大壜金壹圓五十錢

リウマチスにアトフアン

世界の醫學者は斯く云つて居ります
「アトフアンはリウマチス、神經痛の唯一の藥であろ。種々の療法が無効であろやうな時でもアトフアンだけは効果を擧げろだらう」と
多くの經驗に徵してアトフアンは多年に亙る筋肉並に關節の疾病をも直に鎭め持續服用すれば根治せしめます。

錠劑　二〇個　二・〇〇
粉末　一五瓦　三・五〇
外用　三五瓦　一・八〇
注射液　三・〇〇

說明書進呈　全國藥店にあり
日本總發賣元　四谷五兵衞商店

於本年新酒清酒品評會
最優等賞受領
四年連續最優等賞受領
絕對品質本位

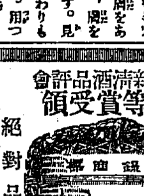

サスガ
發賣所　京城　嶋屋酒商部　天宰
釀造元　竹鶴酒造場

日本卓上糊元祖
不易糊
日本一!!
品質の優良なる點
創製の最古なる點
賣行の最大なる點
に於て
論より證據!!

南滿洲鐵道株式會社
帝國陸海軍
陸海軍各工廠
八幡製鐵所
川崎造船所
京都帝國大學
三池炭鑛
住友鑛業株式會社
三菱鑛業株式會社
大阪市電氣局

常に最大の商況より御用命の光榮に浴しつゝあり
（全國文具店、紙店、雜貨店にあり）

一番ツキのよい水ノリは
不易ゴム糊
にせ物あり商標に御注意
不易糊工業株式會社　大阪・東京

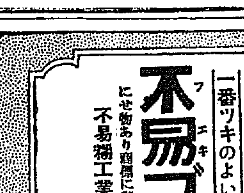

唐墨以上に書榮えする
不易墨汁
つや〳〵した墨色のあと
それは不易墨汁によつてのみ知る醉かさです
事務用、習字用、廣告ビラ書き用、マーク用等には最適品であります
（有名文具店、紙店、雜貨店にあり）

京畿道

仁川の移出米

下旬は增加

仁川税關調査、三月下旬における仁川港の移出穀物は米五萬七千二百卅三石、大豆五千四百五石で米は前年同期に比し二萬二百八十六石の增加である、内譯左の如し

玄米一六、二二一石▲精米三九、三〇九石▲碎米一、〇九〇石▲米及穀其他六一三石

一月以降の累計は米四十八萬五千五百五十二石、大豆六十四萬三千二百廿石である、又三月下旬における移入米は外米三千四百斤その他一萬六千八百斤に過ぎない

仁川ドック

閘門扉復舊

過般來修繕中であつた仁川ドック閘門ドアは豫定通り工事進行し去月卅一日を以て完全に復舊した

仁川公職者 内地視察團

本月中旬出發

仁川府の公職者から成る内地視察團は本月中旬出發の豫定であるが一行は内地の都市計畫、各都市の現況および社會施設を視察するのが目的で府はこれに對し八百圓を補助することになつてゐる、府でつくつたプログラムは左の如し

岡山、大日本勸業博及び市街視察▲神戸、港灣設備及び市内視察▲京都社會施設及び市内視察桃山御陵參拜▲東京御大禮記念東京博、都市計畫及び社會施設東京視察、日光へ▲名古屋、市街及び工業視察▲大阪、社會事業及び施設、都市計畫、商況視察、築港奈良見物▲別府、中外産業博及び社會施設視察▲八幡、製鐵所視察

仁川種々相

横田前府尹の慰勞金は三千圓と決定、京城府なら課長級でもこの位の金は貰ふ。」

◇公職者の内地視察補助問題、仁川でも問題となる。」

◇奧灘谷君いはく、名稱は視察團でも實際は博覽會見物ぢや、財政多難の折柄かゝる案に賛成すること は出來ぬ。」◇河野君いはく、府民の臘盆まで質に押へて徴收するところの金を見物費に充當するのは怪しからぬ。」◇結局一千五百圓補助の原案を八百圓に減額して可決。」◇參判組の保管料引上げと噂する組合事中、組合費三圓五十錢とあつたのは二圓の誤り。」

イエスの科學的研究會

仁川で開催

イエスの科學的研究は今や世界的運動の一つとなつたが仁川キリスト教青年會においてもこの運動に參加することになり隔週土曜日毎に京城の米本重太郎氏を迎へて研究を開くことに決定した、初回は七日午後八時から青年會館において開かれる

横田前府尹送別會

横田前府尹を主賓とする仁川官民合同の送別會は八日午後六時から山手町公會堂で開催することに決定したが會費五圓のうち一圓五十錢は記念品代とするはず、もし當日事故のため宴會に出席することが出來ず記念品だけにしやうと思ふ人は一圓五十錢でよい、申込は七日正午までに府庶務係へ

父戀し

廿七年前に生別した女

熊本縣天草郡坂瀬川村生れ當時府内生駒町蔣上サキは廿七年前に生別れをした父親が仁川に住んでゐると聞き父戀しの一念からこの程大石署長にあてゝ搜査方を依頼して來た、サキの實父山名眞太郎は廿七年前一旗上げるべく朝鮮に渡りその當時は國元に送金してゐたが、いつしかそれも杜絶し國元の母は生活不如意から二人の子供を置き去りにしてサキが八歳の時他家に再婚し、あとに殘つた二人の子供は老ひたる祖父の手で養はれてゐたが、そのうち妹は病死し世の荒波にもまれたサキは寄るべなき身をかこちつゝ朝鮮にうられて行つたものである

（寫眞說明）記念植樹 上は咸興下は大邱

忠清北道

清州の春季清潔法

八日から施行

清州警察署では左の日割で春季清潔法を施行する（清州）

▲八日＝榮町、本町一丁目、旭町、大和町、清水町、本町、市場町、新町公

▲九日＝本町二三丁目、門外里旭町一二三丁目、稻荷町、城東町、西町、四町、相生町

▲十日＝本町四五六七丁目、北町、城西町、大同町

▲十一日＝錦沼町、大成町榮町、四川町、泉町、南川町

記念植樹

三日記念植樹當日は午前十時道廳内に官民多數集合し目的地臥龍山裏山に向ひ山上で爾道知事一場の挨拶あり、次ぎに營林技師から植樹に關する注意あり、かくてお定の通り赤松、カラ松、山ハンノキ三千本の植樹を終り用意の酒肴に陶然として午後一時散會した（清州）

平安南道

築港問題 懇談會

來る十三日鎭南浦で 市民大會開催に決定

鎭南浦築港促進運動は平壤と鎭南浦が聯合して運動に着手することになつたが平南聯合期成會委員は打合せを兼ね第一回懇談會を四日平壤で開催した鎭南浦の實行委員鎭南浦商議會頭外十二名は四日午前十時五十五分着列車で來壤した、驛頭には松井平壤商議會頭等出迎へ四氏の自動車に分乘し青木知事、松井府尹を訪問、それより平壤商業會議所に到り川添、松井兩會頭招待の挨拶を交し正午から松井會頭招待の鐵道ホテルにおける午餐會に臨み平壤側實行委員と初顏合せの懇親會を開催したそして青木知事、松井府尹等も出席、懇談裡に午後二時閉會、直に土木出張所に秋月所長を訪ひ築港速成につき援助方を陳情し午後三時から公會堂で懇談會開催、松井會頭を座長に推して議事に入り會則七ケ條を可決、引續き今後の運動方法について協議の結果鎭南浦一般市民を加盟會員に、長富鎭南浦商議會頭を副會長に推し相談役として、松井、李鍾鎬、巴崎、富田、林耐敎の五氏を推薦、來たる十三日午後三時から鎭南浦において市民大會を開催することに決定して午後四時半閉會した（平壤）

木部孃が 自動車學校

平壤に新設

鎭南浦出身の女流二等飛行士木部シゲノ孃は飛行機格納のため平壤歩兵第七十七聯隊練兵場に奥行十五間、間口二十間、高さ五間の半永久的木造建飛行機格納庫一棟の建設および練兵場使用方を去る二月二十五日附二十師團長あてに出願中であつたが去月二十九日附許可となつたので近く格納庫を建設し第一期の拂下げを受け朝鮮號と命名して飛行を開始する、一方本秋京城で開催される朝鮮博覽會場の上空を毎日飛翔する外機會あるごとに飛び航空思想の普及に努めることになつた、なほ同孃は平壤で自動車學校を設置すべく目下計畫中である（平壤）

合財袋

◇……大同郡林原面龍林里旅館業張伯（三二）は二日午後一時頃新倉里市場内で府廳衛生課員入樋坪（三九）の置いた人蔘を竊取逃走せんとして捕はる

◇……鎭南浦金融組合では五日午後四時より評議員會を開き▲昭和三年度組合豫算の件▲流込物件處分の件▲旅費規程一部改正の件▲組合新加入者承認の件を協議した

◇……來る十日から京城總督府習所で開かれる本科講習會へ本道から平壤署の坂本警部補成川署の伊藤警部補の二名が入會する

◇……世界的セロの名手高勇吉氏の演奏會は四日夜平壤公會堂で開催、勇吉氏のセロ金永煥氏のピアノ伴奏は一千餘名の聽衆を醉しめ大盛會であつた

◇……府營電車賃が五錢均一に改正されて三日目は乘客人員一萬三千百九十一名收入六百三十九圓五錢四日目は乘客人員一萬一千四百五十七人收入五百三十一圓六十錢成績頗る良好

◇……鎭南浦高等女學校は四五の兩日入學試驗を行ひ六日成績發表七日午後一時入學式を行ふ入學受驗者は七十名で此内五十六名が入學許可となる

咸鏡南道

公職者の 態度決定

六日の總會に於いて

元山公職者聯合會では六日午後七時半から商業會議所樓上で公職者總會を開催し、公職者今後の態度および懸案問題に關する協議打合せをなすはず（元山）

水電專用線

深圳進出か

新田朝鮮窒素常務は朝鮮水電專用鐵道北部視察中本社からの急電で廿九日夜急遽豫定を變更して歸城したがこの間各地に敍設した興南出張所長鈴谷三郎氏は語る。

別に取立て、言ふ程差迫つた必要からの視察ではなかつたが上通古土里間は長津江水電工事が實現せずとも同地方の林產物搬出の必要上貢草嶺下の興興里までは是非共急速に延長の必要を認めて居るし、朝鮮水電の專用鐵道に就いては鐵道局でも要望を持つて居る、は獨としてインクライン及び客

北鮮たる[illegible]の鐵道は水電工事竣成後も存置し[illegible]を持つて取り相償ふか若しくは貯水池で取り相償ふか若しくは奧地に延長するかも研究せねばならぬ立場にあり、專ら今々工事計畫たる赤倉里まで視察した譯であるが現在の區間だけで木材や馬鈴薯等を搬出する丈けでは格別有望な線とは思はれぬ

と暗に將來は奥地長津、興山、甲山方面へ延出せねばならぬとの意を洩らして居た（咸興）

高女學年延長認可

商校も延長認可確實

咸興高女の學年延長は四日認可の指令あり咸興商業學校の五年制實施については中央に知事からの[illegible]の認可を求めつゝあるが、つゞいて咸興からは金山、鄭、劍の三氏が[illegible]運動中の處これまた四日延長認可に確定の旨四日夕咸興商業學校長あて入電があつた（咸興）

川内里學組 議員當選

小野田セメント工場所在地川内里小學校は一日から開校したが同組合議員は認可指令に接した三月廿六日選擧を施行し左記の通り小野田職員六氏の當選を見た（咸興）

▲山崎保和▲長野勇▲佐藤太平▲河野雄一▲倉益節次▲池田猶助

取消

拜啓三月廿日彼紙に川内里小學校設立認可と云ふ記事にて當川内里小學校組合の經費全部を小野田セメント製造株式會社より寄附し拂つて組合豫算を徴收せざる旨御記載有之候へ共右は組合費を徵集したる不足額を會社より寄附を受くることの間違に御座候間右様御訂正被下度右御取消申込候也

昭和三年三月卅一日

川内里學校組合

咸南雜俎

◇國境鐵道南部線新北青驛から北青邑内への引込線、同利原線利原驛から分岐する遮湖臨港線、利原鐵山行砂利線等は豫ねて地方側の熱心な運動が續けられて居るが情報によると愈々四月中起工の事に決定したらしく總工費約五十萬圓である

◇來る十月開催する國境連絡部元山出張所は二日午後二時から落成式を擧げた

◇咸興中學校の寄宿舍建築の請負入札は四日午後四時から高女校庭で新聞記者その他立會の上開札した成績左の通り

米藤　田中三一　伊東　赤木　吉田　岡村二一　三國岡　岩垣　假野　桑原三一　平岡　稻津　陽島　山本三一　○森山　松田　藥　白衛三一　一吉田　中川　大槻　盛田○一　三江頭　岸川　桑原　中島三一　○中川　高橋　中島　桑原三一　二永島　八谷

◇咸興鄕入會咸興支部主催の花デーは一日から三日間咸南武德殿庭で開催されたが期間中の從上高三百六十二錢、總收入二百四十五圓九十錢で原價を控除して百十五圓三十錢の純益があつたので之から諸雜費を除いた殘金で草花の種子を買入れ國境鄕地の警察官署療養病室、小學校等に寄附品として贈る筈である

◇元山の記念植樹は三日午前十時から赤田里記念林で擧行、山崎府尹外一般有志百餘名參集の上赤田里を中心として六間間隔に數百本の櫻樹を植栽した

◇元山公設市場は電氣設備並に設公案の利便を圖る爲近く咸南水産試驗所にもラヂオ一臺を据付けることに決定

黃海道

海の 記念植樹

海州では三日十八日の記念植樹を三日午前十一時から鎭西嶽附近の山麓で施行した參加者は[illegible]、一般[illegible]八百名を擁してその[illegible]

株金を詐取

海州邑居住崔承廷は元山の北野會社の所有である沙里院畜產組合株式會社の株百六十株の賣買方を依頼されたを奇貨としてこれを沙里院畜産株式會社および元丸沙の兩方に賣却その代金を詐取した事が分り被害者の買受人側の頭やふやく本人の崔承廷をさがし出し取調中の所彼は、すきを見てまたく行方を晦ました

（沙里院）

變死の女屍體

沙里院を去る東方一里文井面胎封里地内で推定年齡五十歳位の女が細紐で首をくゝられ溜池に放り込んである のをこの頃發見したが檢視によると絶命後一ケ月位經過したものらしく原因不明で何ものであるか一切不明である（沙里院）

全羅北道

臨益水利の 耕地整理

益山郡五山面五山里所在東津江耕地整理は逐年その成績を擧げ耕地三百六十町歩に達しつゝあるが本年度は更に同里附近水利組合區域内百三十町歩を附帶事業施設として推進を期し計畫中である

（裡里）

二人組の 覆面强盜

現金七百圓を强奪逃走

二日午前一時頃金堤郡萬頃面夢山里鄭甲壽方へ二名の覆面强盜侵入し主人を脅迫の上現金七百圓金銀時計および金銀指環二百圓を强奪逃走した急報に接し金堤署では即時署員の非常召集を行ひ犯人搜査中である（金堤）

蔘川橋竣工

渡初式擧行

昨年六月から京城小寺組の手で工事中であつた南原の蔘川橋は去る廿九日竣工したので二日午後二時から元南原郡守林熙氏一家三夫婦を先頭に渡初式を行つた來賓は清水知事代理として地方課長、土木課長地方官民有志二百五十餘名であつたこの日は午前十一時頃から小雨あり折角の催しも盛なしでなつたがそれでも見物人は一萬二千餘名に達した總工費は一萬七十二圓市三圓工費三萬四千圓で都防線の一區である（南原）

猫糞

群山府本町三丁目土木請負業藤本某（二〇）は四日午前十時頃群山郵便局窓口で郵便局員の不[illegible]を掠めて現金[illegible]を掠取

慶尚北道

高等科入學 は否決

浦項學校組合では二日午前十時から組合會を開催した議案は上級學校受驗の爲朝鮮人普通學校卒業生を高等科へ入學許可の件であつたが本問題は前會でも議題とされ否決となつたものであるが今回も否決された その理由は その年齡に達しき筈があり今回希望者の中にも二十歳の靑年あり思想の相違その他もし許可制度をとらんか多數の希望者ありし場合に學級或は校舍增築その他において莫大の經費を要し現在においても全鮮における組合費二十七、八圓に上りこれが負擔に苦しみつゝある折柄萬一許可せんか組合の財政を危態に陷らしむる事なきを保せず否決されたものである（浦項）

慶尚北道に 衛生試驗所新設

他道からの依頼にも應じ 一般の利用を歡迎す

慶尚北道にては近時衛生に關する試驗分析の依頼をなすもの漸次增加するので衛生試驗所を新設することゝなつた。その職別によると同試驗所は道知事の管理に屬し衛生に關する

試驗及分析 の業務を掌るといふ事になつてゐるが職員としては所長技手雇を置き助ち一の機能ある業務所が新に出來たわけであり道令に明示せられた如く一般の衛生に關係ある物品たとへば水、氷雪の飲食用適否、鑛泉の他の乳製品の衛生上の適否試驗或は定性定量分析牛乳酸乳およびその他の分析清凉飲料水その他一般飲食物はまた酒類のアルコール檢定々量の衛生上適否又は定性分析その他着色料飲食用器具石鹼化粧品蕃茶等の試驗の

依頼に應ずる のであり その他學術上に對しては慶尚北道の檢査證明を受くるも の又は小分封緘をもなすの で又は咨議局の檢査成績中寄生蟲卵の檢査なども醫療の上から見れば時勢に順應した施設であり保健衛生の向上を促しこれを利用する事は各個人衛生上の見地からも[illegible]なるであらう、これ等の依頼試驗に對しては單に本道内に限らないで朝鮮の各地から藥品業者の依頼ある事を歡迎するさうである維持費としては各物品により、試驗の難易によつて規定せられた

試驗手數料 を徵し藥品の小分封緘に對してもその容器に應じ封緘手數料を徵收する事になつてゐる、この制度は朝鮮としては新しき試みであり鑛物的衛生事務の推進に關して大いにこれを助長して又一面朝鮮における化學工業の發展に資する事が多大であると期待してゐる（大邱）

慶北から

◇八木平安宮主催で三日大邱田町三笠で開催した名畫遺品會を開催した名品の如く逸品揃ひで中でも異彩を放つたものは金川氏の出品栖鳳の香氏出品平八郎の鯉、吉武氏出品心華の江山無盡、宇野氏出品相阿彌の出水市田氏出品大雅堂の高石、文晃の水墨山水、竹田の淡彩櫻花等々

◇大興電氣會社大邱支店では六日から十日まで五日間大邱驛前で自動車展覧會を催し全鮮愛好者を招待する

◇大邱府では府と共同主催で三日午

警部補異動

慶北警察部では管下七警部補の異動を四日付發表した（大邱）

任道警部補尙州署勤務を命ず　營城署道巡査　江川　道

泉署道警部補　中島　未丈

醴泉署勤務を命ず　永川署同　館石　恭治

安東署勤務を命ず　義城署同　松尾　若市

榮山署勤務を命ず　盈德署同　沈　相　烈

醴泉署勤務を命ず　醴泉署同　朴　齊　勳

盈德署勤務を命ず　尙州署同　盛田　民

慶泉署勤務を命ず

前十時より府外新川洞高地に櫻約一千本の記念植樹を行つたが官民有志百名に加へて大邱、達城の兩學務より美成の總出もあり盛況裡に正午終了した

◇浦項公立小學校は三日上級男女生徒で校有山へ松苗の記念植樹を又迎日郡廳は同日午前十時官民合同で浦項神社參道兩側へ櫻の記念植樹をなした

◇大邱辯護士は八日午前十時から大邱府立圖書館階上で臨時總會を開催する議題は紹介料禁止の方針を確立するの趣旨

◇大邱學會士は今般榮轉となつた上内警察部長、武田記官、朝鮮觀及井阪事務官の四學士の送別會を兼ねて五日午後六時田町樂天で學季大會を開催

◇浦項公立小學校は二日新入學生の入學式を行つた本年度の新入學生は男女五十六名

慶尚南道

釜山商議 役員改選

會頭は依然 香椎氏

釜山商議議員の改選によつて正副會頭その他の役員改選を決定すべく四日釜山商議會議室で各議員の懇談會を開き役員改選を行つたが役員あてに關しては各議員間に種々の意見として紛議した紛議が多いので打合せに長時間を要し定刻よりも遲れて午後三時漸く議會するにいたり香椎氏議長席について正副會頭および役員の改選を行つた結果左の如き得票にて

會頭　二十八票　香椎源太郎

次點　一票　石原源三郎

副會頭　二十七票　同　五島　誠助

次點　二票　水野　巖

副會頭　二十九票　澤山　貞吉

次點　一票　石原源三郎

常務委員　五票　金　埈　泰

同　五票　尹　大　善

同　五票　伊藤庄之助

同　四票　金　斗　英

同　四票　五島　誠助

大池　三票　後藤幸太郎

小原　[illegible]

富原　[illegible]

の各氏に決定し香椎源太郎氏の會頭富原兩氏の常務委員を除くほかは全部役員の入れ替となつた終りに香椎會頭から釜山商議の問題として假驛所設置、漁港および牧の島港内浚渫、第二艦隊交通路等の解決を要する重要事項あり各役員および評議員の一致を希望し當選者各役員の挨拶あり四時半閉會（釜山）

記念植樹

風雨のため日延べとなつた釜山の記念植樹は四日午前十一時から道廳と府が聯合で釜山鎭小西城址にて知事以下八十餘名の官民有志の手によつて櫻苗五百本その他赤松、黑松等を一齊に植樹し盛食の上午後一時盛大に終了した（釜山）

詐欺橫領

東萊郡南面東萊里鄭□□（二七）は昨年八月頃山口縣厚狹郡高千帆鐵山へ山かせぎ中同郡の東萊郡泉里林祥執が時價八百圓相當の鐵山用鑿掘機械を所持してゐたのを預り掛けしてやるとて二百圓で賣飛ばしそのまゝ姿をくらまして行方不明となつてゐたが三日午後三時過ぎ釜山桝驛前通相化方に潜伏しをるを詐欺橫領犯として釜山署の手に逮捕さる（釜山）

咸鏡北道

森林組合創 立總會

咸興森林業の振興を計り森林の荒廢を防止し組合共同の福利を增進する目的の森林組合創立總會を卅一日午後一時から雄基普通學校で開催規約審議役員選擧をなして成立した組合長は郡守林太郎氏副組合長の半數六名は各面長である（雄基）

人夫續々來る

昨今の雄基

近頃雄基には便船ごとに二百名以上の鮮支勞働者が入り込むが鐵道工事場もかく多數の人夫は目下使役せぬので雄基には浮浪者ゴソ泥が頻發し當局はてこずつてゐるなほ毎日五六十名づゝ帆船で豆滿江に密行する者あり船乘せもこれ等の者で賑つてゐる（雄基）

咸北から

◇國境西水羅地方の物價▲特白米四圓二十錢▲味噌一〆一圓二十九錢▲木十〆入二圓二十錢▲白麯酒一升二圓三十錢▲醬油一ケ三錢五厘▲麥粉百匁十二錢▲油鹽甲萬一圓十錢▲鷄卵

◇雄基地方二日朝から午前中降雪あり約三寸積つた本年の終り初雪だらう

◇國境豆滿江土里附近は既に中央部は解氷し五日頃は全部解氷の見込にて木材業者は事業の準備中

◇雄基小學校入學式は二日午前十時から新入生は三十八名新學期から一學級增加し五學級とした

◇雄基洞二八六木換賑鋪鶴婆女李金桃（五才）二日午後二時頃雄基からぬ石油倉庫附近で遊戲中過つて溜池に墜落死亡した

忠清南道

最近の 合德市場

殷盛に向ふ

唐津郡合德市場はこれまで鐵道沿線との交通に惠まれなかつたので數年前までは内鮮人合せて四十戶内外の一小市邑に過ぎなかつたが近年の發展たりし振興九龍邑が各年地方費三百六千圓で改修され鐵道驛との交通に便利を見

江原道

道議の重要 意見書

（一五）

金剛山國立公園設置ならびに金剛山電鐵線路延長に關する建議案の件

道當局は金剛山を中心とする國立公園を設定し同時に金剛山電鐵線路を長安寺より東海岸に延設せられんことを望む、わが江原道に所在する金剛山は天下無双の絕勝地たり内外人の觀光するもの年々増するこの秋に當たりかゝる雄大なる山岳域を開放して國立公園の施設を實施し民衆の遊覽旅行に利用せしむことは單に國民保健上の時代的要求たるのみならず國民の闊健なる氣風を涵養訓練し又外來の觀客を誘導していはゆる國際貿易の振興を計る上に於ても必ずべからざる適當の施設たるを失はず即ち相當の設備と名勝保存の用意をなすときは正に東洋における一大樂園たらしむるをうべしかして京城より直距離も比較的に近く往復に至便なるべし、かして奇峭一萬二千の山岳重疊し一方日本海に望み臨所に湖水溫泉清流海濱の田野の點在するあり又幾多の遺蹟は千古人跡未到の神祕境の存するあり風光の壯大雄麗にして變化に富めるは蓋し遊覽者をして自然の胸懷に陶醉せしめ飽くことを感ぜしめざるものありこれ等一帶の地域を中心として國立公園を設定せられむことを望む

空家になつた 陳列館

借受けの猛運動 昭和貿易と貿易組合が

昭和三年度江原道地方費豫算中從來施設し來つた物産陳列館の經費を削減してこれを廢止したことは既報の通りであるが四月一日からは陳列館の建物が空屋になつたので昭和貿易組合と春川邑が地して監督當局の承認を得て階下を會議所に階上を將來春川邑の會議所たるべき貿易組合の會社の所に使用すべく猛烈な運動をなしたこれより先春川の有力者から出る昭和貿易會社と春川邑吏員賃貸とが聯合して此建物を借受け階下は從來の陳列館の使用に開放し陳列して從來の陳列館の便に供すると同時に高級的紳士の會合室や全鮮の精華をあらゆる方面に宣傳して春川の發展を祈る本館の權

る に至つて以來台鐵市場を中心とし自動車も日新鐵道路線に一體に對し往復し起天の至便をうるに至り合德市場に昇降する旅客と全く合德市場は昔日と全くおもむきをことにし日々に盛大に赴きその附近には年額三十萬石余の米穀を出廻する合德平野あり、貨物の出廻り著しく商業の取引は殷賑を極め物資の取扱も頗る盛况に一位を占め内地人戶數八十余に增加しなほ年々内鮮人戶數二十二戶增加の傾向にあり郵便所郵便所在所普通學校尋常小學校米穀所等あり又目下合德市場を經て唐津邑内に通ずる三等道路開鑿の豫測中であるがその他にも交通機關の充實のため[illegible]に運動を試みておる（合德）

歸化の 傾向無し

哈爾賓在住 の朝鮮人

吉林省内における在留鮮人の歸化に對しては、北滿の在留鮮人中は、歸化に對しては一部の鮮人には歸化の必要を唱へてみたが最近に至り吉林け都會地は勿論、奥地人も共に反對の傾向である

◇北滿の在留鮮人北滿同胞會は以前北滿一帶に耳り相當の勢力を持つてゐたが先年來部内に內訌を生じ一時解散同樣になつてゐたが一月中旬以來同盟共產黨から極端的後援があつたのと同黨總朴允瑞以下幹部たる朱東鎬、李成山等の努力で援助を受けるに至つて俄かに活動を開始するに至つたらしく目下前記朱、李の兩名は南柳河縣を根據として歸化宣傳に奔走と傳へられる。

◇殺された殺したと云ふおだやかならぬ事ばかり二、三日續いた去る三十日午後三時頃龍井郊外の土城堡には死後二、三日を經たらしい男死體二個が六道川の岸邊近くから發見されたとの知らせで署の如く係官の出張となつたが檢死體は五十二、三才と十二才位の女性で懷中からは私は今龍井附近の先興坪に住んでゐますが母上は妹を伴つて入間したら先興村孔璋師力を尋ねて頂きたい□□は出發する時には紙面を打つて下さい

陰二月四日　子息　鎬□

忠北陰城郡金鳩面金鶴面下なる一面の書面が現はれたので或ひは此の手紙に依つて入間した母娘の死體ではあるまいかとの推測も下されるが此朝鮮人民會は取り敢ず假埋葬の手續きを濟した

◇局子街の郊外部落朝陽屯に居住する鮮人二名は去る二十九日午後三時過ぎ附近の高地に牛を放ぎ雜木の枯木を取り集めてゐる際突如同所に現はれた支那人二名の爲に無惨にも斧刃の死體で頭蓋骨を割られ即死した

咸原東州金融總會

咸原東州金融組合は來たる十七日定時總會を開催するが今回の總會では組合長の任期滿了改選が行はれるが現組合長西谷國藏氏は過日の總會前の選擧で辭意を表明したので組合員の間に[illegible]をなして居り[illegible]今回の總會は大いに注目を集めてゐる（春川）

滿洲

春に反く心中沙汰柳うした話は從來餘り間島に無かつた事だが去月二十九日の夜半龍井の料亭鳴戶樓の奥座敷で同樓の抱妓茶目事山崎カメノ（三〇）を相方とする龍井の輸出入商同業組合現業員高橋茂（二三）が心中の皮切りをやつた然し手を取り合つて極樂の淨土参りをする約束だつた女が呑まず正直者の男だけが呑んで苦しみ出したので大騷ぎとなり辛ひ生命だけは取り止め其の罪は龍井が一から委を消し女は悲の筋から[illegible]か否と睨まれて一應きついおとがめを受けた

間島から

◇琿春縣衛軍では先頃來國境警備の充實及び主要官廳の環境の充實を期すべく秘密ポリソカのに地に無數の建設を急いでゐるが之に併行する施設として[illegible]支那領琿春縣其の他に向つて既設道路を基點として無數の道路網計畫ある外目下秘密裡に先々破壊された道路臺を修築中なる由判明した

◇先頃寧古塔の支那官憲が所民府の幹部鮮人を拉致し來た件に關し同地の鮮人居館で逮捕した中に關し其日附地からの情報に依ると右は全く同地居住の金仙九、趙尙夏の兩名が戶會の間で朝鮮[illegible]をしてゐる支那官憲に密告した爲だと推定する者が金佐鎭（金民府軍頭）が從の發

地方集會

▲朴仁井巡察局長送別會　仁川署内有志は今回水原に轉任した朴警部補のために三日夜七時から入送別會において送別會を催したが竝邊判事、森補檢事、警察署出入記者團等も參加し頗る盛んな會合であつた（仁川）

地方人事

▲石本新任平南警察部長　七日午後三時四十分平壤着列車で着任の豫定

▲伊藤新任忠南警察部長　十二日頃出發赴任

▲古市鎭南浦府署長　四日平壤

▲小倉師團副官六十名　四日歸平壤

▲林資源知事　十一日着任の入

▲西田新太郎氏（咸南學務課長）

▲三日釜山着發赴任

▲高島學務局事務官　四日着州歸來

▲山崎大邱判事　十日着任の旨

▲石本平南警察部長　六日巡行で歸任

▲上内慶北警察部長　七日出發赴任

▲岩武平北高等課記官　十一日赴任出發の旨

▲丸山芳樹氏（前釜山土木出張所長）、五日夜釜山發鄕里鹿兒島へ

▲追田房太郎氏（釜山警察署）內地方面出張中四日朝歸釜

▲山田信吉氏（釜山鐵道病院長）全鮮醫學會總會へ出席の爲め二日夜東上

▲大泉鎮海要港司令官　東上中のところ四日朝釜山上陸東來へ

肺病全快應募實驗談發表 その三

醫者が肺病に對しまちまちの療法

三ヶ月の博士の注射も駄目だつた

兵庫縣 富佐郎

大咯血を起す 時は往々窒息を來して死ぬ。必竟その凝血が氣管に塞つて、ビクともせぬやうになるからである。この豫備知識のある私には、咯血が一番恐ろしい。

當時、神戸市内の山の手の下宿屋の二階で醫診を受けてみましたが、診察上の必要からか、大きな打診と深呼吸とを連續的に强ひられましたので、實に堪つてゐることが出來ぬ程、苦しかつたのです。

診察が終るが早いか、咳嗽が先驅、むせ返るやうな大きい咯血をいたしました。血は鼻からも逆る。居合せた者共は一度にアッと吃驚する。

醫師は靜かに靜かにと云はれる。下宿の婆さんは顚倒する。それが大正七年は夏、水無月の十九日の朝でした。

私の身體に異狀を知つてから、約一箇月後のことです。グッタリと困つた私は、金が入るが仕方がない。擔架に乘せられて

縣立病院へ 入院いたしました。クレオソートやら、ゼラチンやら、赤色の止血劑やらを與へられ、胸部に氷嚢を三個も置いて冷されました。看護婦と、別に老人の附添婦と二人を雇ひました。

院長樣は熱心に診て下さる。然し、診察と投藥の外には、此の病に大切な養生法なるものに就いては、殆んど聞かせて下さることはなかつた。例の

看護婦と附添婦 とが、私を中心にして喧嘩をする。胸は痛い、熱は高い、咳はひどい、血は出る、入院も仲々辛いものでした。

入院四箇月、やつと血痰も止まり、熱も高からずなりましたが、胸痛と倦怠とは少しも去りません。其の儘退院して、郷里の田舍へ歸りました。

田舍の空氣は清淨です。食物は新鮮です。兩親の看護は別けて感謝に堪へないのです。發熱品として、牛肉、牛乳、鷄卵などを攝り、炎症は元より、良いといふこと、利くといふことは、悉く試みました。蝮の骨の燒粉、赤蛙の黑燒、菜種の花、梨の味噌漬、蛇、コクキニン、ニンニク等、等の用法が、それです。

オ〇キ〇ン療法 さてその頃です。某婦人雜誌上に、東京のNといふ醫家の説として、我が獨創のオ〇キ〇ン療法こそ、肺病の必治法であるといふ記事が出てみました、で暫く其の必治法といふものを、受けて見んと思ひ、上京いたしました。

血痰咳嗽の病體で、往復三百里餘の汽車旅行を、敢行したのであります。實に決死の旅行、不安な在京でありましたが、其の結果は、多額の費用と、宿屋の無情と、病體の疲勞困難とを深く得たのみでありました。

ツベルク〇〇注射液 之れは一種のツベルクリンですが大正九年の冬から、三箇月に亘つて、阪神間に輪奐の美を誇るM博士の結核研究所へ通つて、其の注射を行ひました。

當時、所長M博士の所見は所謂でありました。――左右共に肺尖がわるい。肺門部が腫れてゐる。黴菌を殺すのは注射だ。十五六回の注射で治る云々と。――

然し私には駄目でした。 却つて十二回目の注射の翌日、高熱と共に大咯血を誘發し、久しくなかつた重態に陷つてしまひました。血は二百瓦も出たでせう。

他の大阪の大家に診て頂きましたところが、其の博士の申されますには「君あんな注射は今頃問題になりませんよ」と、其の通りのお言葉です。

どうも此の病氣ばかりは、お醫者樣にも色々と異つたお説があつて、お醫者樣にかゝることさへ、迷はざるを得ません。

然し、まだ私は **一縷の望み** を持つて、此の上は自力で、合理的の養生を研究しよう。お醫者樣もさることながら **養生を第一に** せねばいけない。其の上に、補助として藥をやる。其の藥も實際自分にやつて見て、身體に良い氣分を起すもの、嗜覺、私個人の體質に合ふものでなければいけない。

何夫れがよく利いて全快したといふ人も、隨分多くあるではないか。身體に合ひさへすれば、たとへ陳腐なる漢方療法でも、立派に健康を鍛ち得るものであらうと、私は考へました。

其の前後に、大阪每日新聞紙上には、有田ドラッグ商會の肺病養生法や合理的の安靜療法が、此の病に大切であるといふことも、其の頃になつて漸く分つてまゐりました。

精神の安靜は 必要だが、身體の安靜が亦、に極めて必要であるらしい。安靜だ、安靜だ。私は既往の療養過程にも顧みました上で、經驗として安靜上の紀錄に悟りを開くのでした。で熱もあることですから、專ら安靜仰臥、是れ努めることにいたしました。

果して二箇月間の安靜仰臥は、大成功でした。更に、血を咯いた日、清肺和解劑と陸奧宗光伯――の記事を見て、大いに感激し、さうだ。

精神を勇猛に持ち、死んだと思つて本病と戰はん。といふ意氣を燃えさからしめました。十二貫の體重は、安靜仰臥を續ける頃には **十五貫二百に** 增加し、熱も全く去り、氣分も壯快になりました。尤も、食養も留り、

殊に空氣に注意し、風雨の他は病室を常に開け放ちて置きました。かうして常に新鮮なる空氣中に、呼吸して居りさへすれば、連日安臥して、たとへ運動を絶無にしつゝありましても、食慾は減退するものでございませんでした。

かくて體重も見事な回復に一層せられ、ラッセル等も誠に輕微になつた。これはもう大丈夫と實證せられたのであります。運動として

室外散歩も自由 に出來るやうになりましてからは運動をする爲、旁散歩の爲、程遠からぬ福知山町へ赴き勉めて同町の有田專賣所等へ通り出て、成るだけ病理や養生法を研究する方針をとりました。

あせらず、騒がず、悲します、閑靜野鶴、湖上所見、自然に即する心を以て、養生の心としたことも申しのがすことは出來ません。

私は咳痰も止まり、體重が病前以上に增加いたしましても、今一つ、血色が佳良になりませんのと動悸が高いのが、難點でありました。それ故、ずつと血液素へモグロビン製劑を內服し、一日に鷄卵三四個宛を極々に調理し、かねて新鮮な野菜を喰ふとに注意しました。其の効でございませう。顏色も紅美になり、動悸も平靜になつて、喜びに迎ふことが出來ました。

愈々全快と 診斷をされましてから、茲に三年餘の月日は流れました。將來、全く健康を感謝しつゝ家業に勵して居りますが、當時を顧みれば、感慨の深きに堪へません。

終りに臨み、**經驗から得た** 本病の注意少々左に摘記させていたゞきます。

自宅養生の注意

一、病室は日當りのよい空氣の流通のよいところを選ぶこと
一、家庭上の心配事は病人に聞かさぬこと
一、食事は病人の好むもので消化し易いものを與へること
一、色〇は肺病に大禁物であるから絶對に之を禁止すること
一、熱のある時は絶對に安靜にし横臥して居ること

一、**黴菌を殺さねば治らぬ。此の考へが大分間違つてゐます。** 原理は、只身體を元通りの壯健なもの、患者なものにさへすればいいのです。一體、黴菌があるといふ考へがあると、精神が快活になりません。精神が衰きません。身體を強健にさへすれば、黴は問題になりません。健康が主で、黴の問題は從です。

一、**安靜** 熱が三十七度以上も續く間は、家族が許すならば、臥し力起き得らるゝとも、是非安靜に仰臥して、身體に休養を與へ、餘力を作り、靜養せしむること。無熱ならば、躊躇なく漸々に運動し戸外に出て體力を附けねばなりません。

一、**榮養** 肉類と野菜とを滋食せねばなりません。何でも自分の好むものを、よく咀んで食ひます。食慾皆無の時は、一二食又は一兩日も絶食して、胃腸を休めるがよろしく、絶食後の食事は全部身につくの感があります。

一、**禁酒禁煙** 全期を通じて考へれば、是非必要です。飲酒は咯血に、喫煙は食慾に大害がございます。

肺病は必ず治る

死を覺悟した私が

有田音松樣鑑製藥で立派に全快

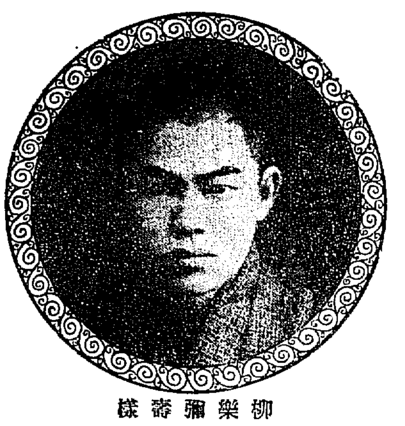
柳樂彌壽樣

五月雨 の降續き連日、日の目すら見ず、氣分もしめり勝の頃の初め、感冒の氣味で就床しましたが、いつもなら二三日でよくなるのに、今度は咳が烈しくなるのみか盜汗は出るし、身體も次第に衰へて十日余りすると、右の胸に痛みを感ずる樣になつたので當地方でも有名なお醫者さんに診て貰ひました處、肺尖加答兒と診斷されました。

肺病は 怖い、肺病になつたら死ぬと云ふ考へよりない私にとつては、此の言葉は實に死の宣告を受けた樣でありました。まだこれから前途に富む若者が肺病の爲めに無意味に死なねばならぬのか、どうしても死なねばならぬとあれば、人をのろひ世をのろひたくなる。

ア、自 分はなんと云ふ不幸の身に生れたのであらう。否自分は死にたくない。天壽を完うし得ないまでも、こゝ十年や二十年は生きて居たい。然し一面に太平洋を橫斷すると云ふ飛行機が飛び、居乍らにして東京大阪の放送が聞けるラヂオの出來た今日、肺病で死ななくともよい一大發明が出來ぬとも限らぬ。一日でも生き延びればその恩惠に浴する事が出來るに相違ないと。煩悶焦慮、失望の心は巴とかなへの如く亂れて居ました。死にたくないばかりに、毎日々々お醫者さんに通つてお藥を服みましたがどうも捗々しくなく困つて居りました。

この時 私にはコロンブスがアメリカ大陸を發見した喜び以上の福音が見出されたのです。それは私の近所に私と同樣の病氣で困つて居られた方が、有田ドラッグのお藥で全快したとの事を聞いたのです。早速其の人に就て詳しい病氣の經過や事情を聞いて、出雲今市町の有田ドラッグ專賣所を訪問しました。

私は肺病で死にたくない、何とかして生きたいから良藥がありますかと相談致しました處、專賣所主任の申されるに、

君の樣に肺病は死病だと思ひ、朝から晩まで病氣で死ぬ〳〵といふことを念頭においては、丁度昔からいふ死靈に襲はれた樣なものだ。終日そんな事を考へて居つたら精神の安定は出來ぬ。

肺病に打勝つには、死といふことを忘れねばいかぬ。肺病は立派に治る病氣だから、樂天的にならねばならぬ。

現に專 門の學者が多年研究の結果、必ず全快するといふ事に決定してゐるのである。又歐米においても肺病が死病でないといふ事が一般に知れ渡り、今日では死亡率が非常に減じて居るのである。

之れ等の點から考へても、不治の病でないといふことは明かである。故に、肺病は死病なりなどゝいふ考へを持たず、人が出來ることなら自分にも出來ないことはないといふ勇氣を持て養生せられたら、一層早く全快するのである。

といつて新聞紙を持出して見せて下さつた。それを見ると、住所も寫眞も入れて澤山な全快談を用記してあるので、それを一見して肺病は決して死病でないといふことを會得しました。

私は魂 を入れられた人形の如く、急に世の中が明るくなつて來ました。さうして考へて見ますのに、自分がお醫者樣から肺病だと診斷されてから今日までのあわて方といつたら、自分でもおかしくなる位で、これも自分の精神修養の足りないのと、衞生知識がなかつた爲であります。

運命だ 自分で出來る丈けの養生をして運命の支配を受けるより仕方がないと決してしまひました。さうして有田音松樣鑑製の有田特製治肺劑と有田血液素とを買求め、敎へられた養生法を守つて、服藥致しました。昨日までは身を削られる樣な思ひで居りましたが、天からは肩の荷をおろした思ひで精神も大變落付きました。かうして服藥して居るものですから、五日目頃より熱も下り、咳も薄らぎ食慾も進み日を追うて服藥するにつれ血色もよくなり、體重も增し、大變元氣つき四週間の服藥で遂に全快しましたので

以前に 診斷を受けましたお醫者さんに診て貰ひましたら肺尖加答兒は全快せしと申渡され喜び多き若人の身の其の喜びたとへ樣もなく、暗かりし前途に光明を得家內一同歡喜に滿ち一家業に勵む事を得たのです。其後は益々健康にて病氣前よりは身體健全となり、再び社會に立つ事を得たのです。其後、九州八幡へ出張して不在中村の駐在所の巡査殿が訪問せられ、全快の事を色々と尋ねられ其はありの儘を答へた由申しました。

最後に あたり、有田音松樣は我々全快者再生の恩人として敬重して居るものであります。又同病相憐れむとかや、同病者は二期三期と至らない內に速かに有田治肺劑を服用せられん事を切望する次第であります。上述のお話を承はり、死んだつもりで養生すれば必ず治るものだ、と感じましたので、私はこれを極力同病の諸氏に宣傳して居ります。

島根縣簸川郡久村三九一 全快者 柳樂彌壽

肺病 ろくまく 請合藥

治肺劑 特製 十六日分 十九圓 八日分 十圓 / 並製 十六日分 八圓五十錢 八日分 五圓

本劑の服用により咳を鎭め食慾を進め熱を去り、盜汗を防ぎ胸を解めて安眠せしむ。

消化新劑 有田ランダス 定價 八日分 三圓
本劑は肺病患者の理想的消化藥なり

有田血液素 定價 三週間分 四圓
肺病肋膜患者の不可缺補血滋養藥である

警告 紛はしきニセ藥を賣る者あり
御買取の際左の如く藥箱に
本舖 大阪內本町二 發賣元 大阪心齋橋南詰 東京日本橋通四
『有田ドラッグ』『有田音松鑑製』
この文字あるものを必ず御買取あれ
有田ドラッグ商會主 有田音松

世のために **實驗談募集**

肺病に就ては政府は素より醫學界に於ても頗る苦心してゐるのである。之れがために受ける社會的の損害は甚大にして、加之家庭的の悲慘は見るに忍びざるものがある。故に予は夙に此の點に獻身的に活動して居るのである。然るに專門大家の學說は着々によつて之を知ることを得るも、實際に病苦に直面して體驗せし有益なる實驗談を蒐集し之れを大新聞に掲載し同小冊子として病者に呈することは、實に病者の光明であり且養生の指導である。社會衞生上稗益する所大なるを思ひ、茲に諸君の寄稿を願ふ次第である。
一、口語體で原稿紙に一、十五字詰二百行以內。但書留郵便でお送り下さい。
優秀なる實驗談は大新聞に掲載し同時に薄謝を呈す。御希望の向は匿名も可。

大阪內本町 有田音松

ろくまく炎は肺病の兄弟分か

養生法を敎へられ 有田音松樣鑑製藥で全快

「身體髮膚は之を父母に享く、敢て毀傷せざるは孝の初めなり」と古人は言つて居る。自分も壯健な身體を父母より享け、今日までは病氣らしい病氣もした事がなく、益々身體を壯健にして君に忠を捧げ、親分でも孝道を盡くして父母を安心させたいものと、脩養の志もはやるのでありました。しかも青年は人生の春であり、花であり、國家の柱石である。その青年が不注意から、否、不攝生から身を亡し、生命を無數に縮める事があつたら、それこそ古人の戒めに反き、父母に對する不孝これより大なるものはないのであります。

自分は、この青春の身を病苦に惱へ、寂寞な曉を續けて居たので、死の恐怖に戰いて居たのであります。それは今まで健康を誇つて來た自分の身體が、いつとはなしに精神のゆるみが來て、そのすきに乘じて病魔の跳梁となつて來た事であります。

若氣の至りに 夜更しをしたり、無理な仕事に從事したり兎角不規則な生活を送つて居るうちに、ふとした風邪が因で、氣分が勝れなくなり、身體がだるく肩がよくこり、食事が不味く、から咳が多く出て、咳入る時は胸はしばられる樣に痛み、お腹のシンまでこたへ、寢汗も甚だしく夜は盜汗が出て胸が時々痛むので

若しや肺病で はあるまいかと不安に堪へられないので、醫師の診斷を受けた處、肋膜炎との事であつたので「肺病ではなかつたのか」と一安心をして大した心配もせず、藥を飮んで居ましたが、幾日經つても一向よくなる樣子もなく、益々惡くなるので、診斷が違ふのではあるまいか、それとも病氣が變つたのかと自分でも不安になり

父母もあれ これと心配して、この病氣によいといふ藥は買求めて服用さして見ましたがその甲斐もなく日每に病勢はつのりました。折柄有田ドラッグにはろくまくの良藥ある事を聞き、早速帶廣町大通り七丁目有田ドラッグ帶廣出張所主任の御親切な說明には、肋膜炎は肺病ではないが肺病とは

兄弟も同樣 のもので、肋膜炎から肺病となるのが多いのである、それから醫者に於ても患者が肺病だといふと大いに心配して失望するから「君の病氣はろくまくだ」と氣休めをいふ場合が多いのであります。

その醫者のかけ引を知らず 患者は「ヤレ安心だ、自分は肺病ではないのだ」といふ樣な氣になつたりその內に治ると思ひ肋膜炎で今充分養生すれば全快するものを肋膜位と輕んじて不養生をしたり油斷をするものだから、遂には弟分である筈の肋膜がいつの間にか兄分の肺病になつて、とり返しのつかぬ事になるのである。

病膏肓に入 つて治し難し、肋膜たりとも侮るなかれで、肋膜炎だからとて安心してはならぬ。必ず肺病と同樣に心得て萬般の養生も萬全を期して行はなければならぬと、懇々と肋膜炎の病者に付お話し下され、なほ服藥ぎ次ぎのお話も承はりました。

熱が高く胸に 痛みがある時などには、昔から濕布をするが盛んに行つて居る濕布を胸にするがよいと敎へて頂きました。

一、里芋(一名あらいもの子)を皮を剝いて卸金でおろし、それに
二、芋の量と同じ量のうどん粉と
三、一割の生姜のおろしたものと
四、一割の鹽とを混ぜ

以上のものを一緒に練り合せて紙か布キレに厚さ三分位に展ばして患部に貼り、乾く每に新しいものと貼り替へる。若し痒みのある時には、老生姜を刻んで水で煮出した湯で患部を蒸す樣にして拭き、一日休んで再び貼ると宜しい。又芋にカブレる人は、里芋を皮付きの儘でザッと火で燒き、而して後皮を剝ぐと宜しい。里芋の品質はネバリのあるものが良い等と、細細しく御親切に敎へて頂き、有田音松樣鑑製の有田特製治肺劑と有田血液素とを買ひ求め敎へられた

養生法と手當 を守り、一生懸命に服藥いたしましたら、服藥一週間位飮むと胸の痛みは去り、熱は下り初め、咳は少くなり、非常に心地よくなつて參りましたので、引續き九週間服藥したので、自分ではもう立派に全快した樣に思はれますので、お醫者さんの健康診斷を受けましたら、立派に全快したと申されましたので、一家族大喜びしてをります。

その時私は喜びの餘りに寫眞と全快文を世に公表し、聊かでも同病に惱める皆樣に早く服藥せられんことをお勸めせんものと、新聞紙上に掲載いたしました。其後私は森林區の森林巡視役を命ぜられたかたはら服藥の手當をして居りますが、何等の異狀もありません。

私は元來擊劍 が好きでしたが、病氣のため好きな擊劍も久しく止めて居りましたけれども、最近では再びやつて居りますが、再發もせず、今日健全で居る事は有田音松樣製劑の藥効の賜であると私は深く自信して感謝いたして居ります。更に同病に惱まれる皆樣に、再び全快の活路をお知らせして一號も早く服藥して全快せられん事を祈る次第であります。

池田芳雄樣

北海道 河西郡大正村戶蔦別東五線一三八番地 全快者 池田芳雄

有田ドラッグ本店

左記所在地(西部)の **有田ドラッグ專賣所** にて御買取あれ

朝鮮 京城 南大門三・黃金町・鍊兵町 釜山 辨天町 仁川 宮町二 大田 春日町一 群山 東栄町 全州 高砂町 木浦 榮町 麗水港 大邱 弓町 浦項 本町 馬山 京町三 三浪津本町 光州 東町 鎭南浦 三和町 平壤 局前 新義州 常盤町 元山 本町二 咸興 本町二 羅南 生駒町

滿洲 大連 盤城町 旅順 敦賀町 鞍山 赤城町 遼陽 東洋街 奉天 紅梅町 撫順 新市街 鐵嶺 敦島町 開原 新市街 四平街 長春 祝町二 永世街

福岡 博多 吳服町 福岡 天神町 門司 櫻町一 同 大里町 小倉 大阪町 八幡 春の町 同 枝光新町 戸畑 堺町一 折尾 日吉町 若松 中川通 直方 殿町 同 大正町 福間 駅前 伊田 栄町 添田 大正町 金田 新町 幸袋 穂波端 二日市 八幡町 志免町 甘木 八日町 久留米 庄島町 羽犬塚町 吉井 姪子町 福島 宮町 柳河 城內本町 大牟田 有明町

佐賀 佐賀 駅通 唐津 材木町 相知 役場下 伊万里 駅通 武雄 松原通 鹿島 新町

長崎 長崎 浜町鉄橋 同 西浜町 同 浦五島町 佐世保 本島町 諫早 駅通 大村 本町 早岐 中町 島原 大手町 平戸 戸町 富江 江町 五島 福江町 対馬 比田勝 厳原町

宮崎 宮崎 橘通四 都城 虹馬場 小林 駅前 妻町 駅前 高鍋 新町 富高 駅通 延岡 柳沢町 飫肥 町 油津 島仲町

大分 大分 桜通 大分 生石町 別府 流川通 中津 島田 臼杵 本町 佐伯 仲町 三重 駅前 竹田 局前 門司 東鶴川

熊本 熊本 練兵町 同 新屋敷 人吉 上青井 天草 本渡町 北小国 宮原 高田 大小路 四日市町 柳ケ浦 駅前 豊田 隅田中 森 二葉町

鹿兒島 鹿兒島 東千石町 加治木 蒲田通 伊作 窪田通 加世田 枕崎 新道通 指宿 局通 川內 太平座通 大口町 鹿屋 向江町 志布志町 名瀬町

臺灣 台北 本町 同 新起町三 同 大平町四 基隆 哨船頭 新竹 街東門 台中 栄町三 嘉義 驛前通 台南 錦町二 高雄 山下町 宜蘭 街南門

百匁服めば四百匁の血が出來る

有田血液素 一名オーソール 定價四円

身體の虛弱者、虛弱者が普通滋養物として第一に攝取するものは牛乳、肉、魚類、玉子、ソップ等である。此等の品は無論滋養物には違ひないが何れも胃腸の消化作用に依らざれば滋養とはならないのである、所で貧血者や虛弱者の胃腸は消化作用が弱くなつてゐるから是等の滋養物を攝取すれば、反對に胃腸を害する結果となるのである。

故に大學病院に於ても、入院患者に對して流動性の滋養物を攝取せしめ、若くは食後消化藥を服用せしむるのである。併しこれとても滋養療法としては、また完全とはいひ難いので當商會は之を憂へ有田血液素を創製したのである。

本品の特色は如何なる胃腸の惡い人でも、胃腸の消化作用を受けずに服めば直に胃中に於て溶解し夫が血となり全身の滋養となるのである。依より有田血液素を服めば左の如き著しき効力を顯はすのである。

(一)顏面蒼白の人は直に顏色等に血色を顯はす事
(二)體重が增加する事
(三)血液增加するを以て精力を增す事
(四)冷性の人は身體に溫味を增す事

その他病後產後の一般衰弱者、大病の衰弱者、腺病質、不足、神經病、肺病、肋膜、心臟病等の貧血者には欠く可からざる補血滋養の血液素である何は本品有田血液素に補血劑として有効なる主成分 Haemoglobin が如何に多量に含んでゐるかに就ては內務省衞生試驗所分析表によりて知らるべし。

尚ニセ物を賣るものがありますから有田音松鑑製の文字に御注意下さい。

證明書
大阪市南區末吉橋通四丁目五番地 依頼者 有田音松
第五四九號 一オーソール 壹瓶 (ヘモグロビン)
大正二年四月二十九日 內務省大阪衞生試驗所 技師 平山松治

出て見よ門前波にはゆ初日　高橋蒼々子

京日短歌　晉……(一)　尾上柴舟選

◇ぬかるみに降れど溶け行く初春の淡雪見れば物足らぬかな　清州　砂　癸雄

◇雪の野に雪子のこぼせし餌のごと鳥餌をあさる朝のしづけき　京城　三木　朝子

◇腹突の窓そのまゝ地に下りて雪降り出づる夜のけはひかな　京城　南矢たけを

◇ほの〴〵と國のさしそめし向つ前の雪の白きが目にししむかも　釜山　甕村光一郎

◇黒々と一線遠くゆく川をうづみ匪して雪の降りつゝ　水原　鳥居死迷路

◇親戀者をば迎れ出發する夜の道ちら〳〵雪となりにけるかな　春川　木内鷺根

◇雪深き山の風雙を幾錫の鶴のぼりて靜かなるかも　京城　小松原鳳鳴樓

◇氷上の粉雪の上にまろびつゝクロはしきりに喜びて吠ゆ　馬山錫　松島獸花

新感覺派の發想
一つの流行文學
…吉田一穗…

自然主義の亞流で沈澱してゐた當時の文壇に、そのエキセントリックな新技巧をもつて新しい雰圍氣を醸した新感覺派の功績と存在理由は、一種のセンセイショナルな流行文學として認められる以外の何物でもない。何となればそれは文學の本質的な發展でも內面的な思想上の推出でも、また何等新しい感情の世界を展開したからでもない。しかも單に技巧、道徳的な主題の取扱ひ方、道感覺的な文章、繪畫的な印象派式の描寫法を以てする彼等の態度は、捕子と光と影のシネマにすべてを限定してゐた。勿論、新しい文學といふより寧ろ珍奇な文學の要素としては以上の文體と視覺上の態度とで條件は滿たされる。が文學として現象以上の何物か、即ち人生の本質的な發現、あるひは生活の根源を把握し、感性を深めるものたる限りにおいて、新感覺派の出現は、その後の變貌に何等、わが文壇に寄與する處がない。新感覺派が要するに自然主義末流の文學たる事は、立體派、未來派、表現派などが、すべて印象派の正統な或は分裂的な傳統をひくと同じく、一種のブルジョア、イデオロギイの變形に過ぎない。そこに致命的な成長の要素を缺く。

もし新感覺派が、內容的に何等かの思想を把持し、意圖するものが單に形而上の感覺的陶醉のみに興味の觀點を置かずして、眼に新しい感覺的事物の把握、乃至はそれの容態を創出する能動的な生活意欲があつたならば、いはゆる、各種に假することの出來る新感覺派として新しい感覺をもたらす事が出來たであらう。當然、われ〳〵の感覺が新鮮で、かつ強靭であるならば、物の正確な判斷をとる意識と批判が自から感性の世界を醒明にして世に開展する。新感覺のすべての發想は逆説的である。これはすでに彼等の態度と觀點に、

強烈的な自己催眠の、そして單に奇異を目睹する不純な心理が、彼等の感覺を歪曲し、不健康にして、すべての感想をグロテスクにせしめたものに外ならない。私をしていはしむれば、彼等こそ感激

派である。その缺陷として彼等の文體を解剖的に解剖するならば彼等の感覺的描法なるものは、ことごとく一種の浦想法である。一體わが文壇は甚だしく畸形的な發展經路を踏んでゐるが、詩人のとつた表現法は十五六年以前すでにフランス象徴派の纖細な手法を獲得してゐる。然るに手法として甚も幼稚な浦想派をとつて現れた新感覺派のテクニックに、たゞ一時なりと驚愕した文壇は輕蔑ふべき鑑識不足であるとせねばならない。新感覺派は今や完全に沒落した。それへの正しい遺産は、今後再びかゝる種の、單にエキセントリックな出現物を許し流行文學を拒否して、眞の價値批判が文壇をよき方向に流出せしむべきである事が必要である、要するに、新感覺派とはグロテスクな表現派式のシネマに外ならない。

高松　尾上柴舟

驚き卵を吹きさましつゝ徐に　御垂跡松風起こり來ぬ

咲きたわむ八重ざくら吹きしきり　白く風行く御芝生の上を

人の波群まりひらけ現つ神　遠らす道の眞直なるかも

臨じ惜み臨り渡れて床の上に　帽はいねたり君が御居間に

創作　拳銃
六、寺田壽夫

彼子は、不意を打たれたやうにや〻逆上して、顔をほてらせながら、急きこんで問ひかへした。

『えゝ自動車にのつたわ。どうして知つて？。あんた見たの……』

『いゝえ、あたし見やしないわ。運轉手の秋山さんから聞いたわ』

『えッ？』

彼子は、ギクリと胸を打たれた。と同時に、今まで滿子が、瀟洒しに觸つて居た一切のなぞが解けたのである。

『さう』

彼子は、しばらくしてから答へた。そして『あの人運轉手になつてるの……？』とたづねた。

『さうよ。KO自動車の運轉手だわ。久しぶりでせう。あんたを隨分さがしてたさうだわ。』

『そして、どんなこといつてたの？』

『ひどい奴だ……つていつてたわ三年も、四年もあはずに居て、やつとあへたら、散々甘いところを見せつけられて、胸か、煮えくりかへつたと隨分嘆いて居たわ』

『さう。だつて仕樣がないぢやないの。あたしあの人にうらまれる理由は少しもないんだもの。憤慨するのは先方の勝手だわ』

彼子はすこし、ムツとした調子でいひかへした。

『それはさうよ。憤慨する理由はないかも知れないわ。だけど、先方になつて見れば、平氣でおられないわ。あんなに、あんたにほれたんだもの。ほんとうに命がけでほれたんだもの。それに自分が運轉してゐる自動車の中で、ほれた女と、ほかの男にイチヤツかれてはたまらないわ。』

『何も、イチヤツイた覺えはないわ』

彼子はいひ譯らしくいつてため息をついた。

『まア、そんなにいひ譯しなくてもいゝわ。別にあたしが見たつていふんぢやないから。秋山さんがさういつただけよ。そしてネ。こゝで散々よつぱらつて歸つて行つたわ。』

『何とかほかにいはなかつた？』

『いつてたわ。もう彼子の居所も判つたから、近いうちに是非たづねて行くつて。そして、どんなことがあつても、自分のものにして見せるつて、さういつてたわ』

彼子はさういつて、含み笑ひをした。そして

『いゝ女に生れるとつらいね。あんな人からまで見込まれちやつて……』

と付け足した。

『自分のものにする。そんなことまでいつたの。あの人も、ほんとうにしつこいわ。あんなに斷つてあるのに。潔ちやんだつて、あの時分のことを、よく知つてるでせう』

彼子は、まだ興奮した調子でいつた。しかしさういつたものゝ今まで忘れて居た秋山に對する古い記憶が忽ちよみがへつて來ると同時に、陰暮しい恐怖を覺えたのである。それでも、彼女は、強ひて冷靜を裝つて

『何時あたしをたづねるつていつてたの？』

『ハツキリとはいはなかつたけれど、二三日中にきつと行くつていつたわ。さう〳〵まだあの人、獨身で居ることも、あんた知らないでせう』

『勿論知らないわ』

『だから、どうしても、あんたを團さんにするといふのよオホ…』

滿子は、からかふやうに、蓮葉に笑つた。が、彼子は、いよ〳〵暗い氣持に落ちて行つた。

パピラージヨ
火事探し

深夜まだ宵の頭痛舗あわたゞしく陰路旭町を登り行く消防自動車あり、火元はまさしく句山先生居と知られぬ。同人見舞の電話して『火事だつてことですが』先生『ハイ、といふんですが火事はまだです』同人『ハアまだですか・まだないんですか』先生『エまだ留守です』同人『でも所番地が同じですぜ』先生『といふんでいま折角さがしてるんです』まるで火事を迷子あつかひ。

南鮮散見
秋啟論　狂師文

東萊から

これから東萊の山に高麗時代の陶器の破片を探しに行かうと思つてゐたところだし秋啟、狂師の二人もきたのだから出かけやうといふ京城帝大の學校の好意に水心である。

◇

釜山から自動車で三十分で擱られて東萊溫泉についた。殘雪には柳条の花を見かけ寸分に伸びた麥の緑藻は心細なつずあつたのにこれはまた菜花の盛りを過ぎやうとする黄色、前朝へ來たといはうより、まづ內地の溫泉町へ來たといふ感じの方が先に立つ。

◇

蓬萊といふ館へ旅裝を解いて、一風呂浴びにゆく。サラ〳〵としている湯である。

◇

溫泉の中でぼーつとしてゐると昨夜汽車が混んで熟睡ができなかつた疲れの中に、湯のにほひ湯の香が眼の中に沁みるやうである。

◇

また、枝にびつしりふくらんだ梅の蕾が、いかにも溜めいてゐる百花一時に開く──といふ支那の諺も思ひ合はされる。

◇

ふと臨濟寺の耳に溢れ込んだ三味の音に乙に聞く、宿屋はかりで溫泉地にイヤな所だと聞いてみると、こゝは藤田の思物が無料なので遊客に惡者を入れることが自由にしてあるのだといふ、兩樂で御にあふた気持ちがしないでもない。

◇

湯上りの化粧をとつてゐる眼に、も、隣の窓に紅縮の袂がチラテラする。世は春である。

◇

春なら寢ていゝ。こつちには圓滿ノ悩みがある、さらば山へとどてらがけで登り立つ、金井山誠祉といふがある小山である。

◇

いつの世に山崩れがしたのか、大盤小岩が山腹に古色を見せてゐるところ、冒險の人がいつの間にか自分の名を、その岩々に麗々と書いてある。中には藤吉姿もある稀松、佩葉ともある。疑つたのに『勇相合傘をかいてその兩臨に、『ナツ子』などといふのがある。

共樂吟社（光州星羽選）

雪解の潮満ひろごる大江哉　遊甫

堤氷掬ゐ頭ゝ光や雪解くる　一水

山川や岩頭廻る鶯の聲　金樫子

御手洗に映る日の暗鶯鳴く　方子郎

學藝界

◇京城短歌會　岩坪一夕、末田晃、中牟川筑翠氏等の提唱により創立され同氏等は何れも大學、高商、高工、豫科の學生であるので若い人達の入會を歡迎する由。申込所は府內南米倉町一九〇萬矢閑堂。

◇後藤行磐氏（俳人）內地へ出張の途次三日朝入城、草歩居滯在中の所三日歸任。

◇佐原翠丘氏（俳人）平壤へ出張四日晚成興へ歸任。

◇兒湖虹雨氏（俳人）內務局土木課より新務局司計課轉勤。

◇巴多城氏（俳人）渭津土木出張所へ轉勤七日晚赴任。

◇高勇吉氏（音樂家）平壤並に京城天に演奏旅行の爲め四日朝發九日夜歸城の豫定

◇石川義一氏（音樂家）目下湖南方面旅行中

价川鐵道株式會社
列車時刻表
昭和二年十一月一日改正

上リ

列車番號	2	4	10	26	6	8
泉洞發		前 8.39	前 11.39		後 1.54	後 5.09
栗里發		8.54	11.54		2.09	5.24
价川着		9.03	後 12.03		2.18	5.33
价川發	前 8.00	9.20		後 1.00	3.20	[illegible]
雲興里發	8.28	9.49		1.29	3.50	6.53
開興里發	8.51	10.12		1.51	4.12	7.16
北松里發	9.09	10.29		2.08	4.30	7.33
安州着	9.24	10.44		2.23	4.45	7.48
安州發	9.25	10.46		2.25	4.47	7.49
新安州着	9.44	11.05		2.44	5.06	8.08
接續	安東行混 10.46 11.08	釜山行急 12.25		平壤行混 2.55 定州行混 3.56	奉天行急 5.47 平壤行混 6.47	定州行混 9.20 釜山行急 10.17

下リ

列車番號	11	1	3	5	21	7
接續		釜山ヨリ急 7.58 定州ヨリ混 8.24	平壤ヨリ混 10.00 10.36	奉天ヨリ急 12.22	安東ヨリ混 2.34 新幕ヨリ混 3.46	釜山ヨリ急 5.44
新安州發		前 8.30	前 11.15	後 12.50	後 3.50	後 6.15
安州着		8.40	11.34	1.09	4.09	6.34
安州發		8.51	11.35	1.11	4.12	6.35
北松里發		9.08	11.51	1.27	4.29	6.51
開興里發		9.31	後 12.12	1.48	4.50	7.12
雲興里發		9.50	12.30	2.07	5.08	7.30
价川着		10.17	12.57	2.34	5.35	7.57
价川發	前 8.05	11.00	1.15	4.30		
栗里發	8.15	11.10	1.25	4.40		
泉洞着	8.29	11.24	1.39	4.59		

親切丁寧主義
（客室全部改良設備）
竹屋旅館
電話四五八番
平壤府旭町

樂浪文化を參考として調案せる銘菓
平壤土產
樂浪萬壽　樂浪落雁　樂浪煎餅
下江黃金堂
平壤（電話三〇三番）

藥
必需第一　親切本位　正價販賣　迅速出荷
釜山辨天町一丁目
合資會社　大邑南商堂
電話　長一四〇五　一三〇七
振替京城四五六

人氣沸騰
味の素
御愛用家各位へ

懸賞
〆切 四月卅日

どなたみも出來る

規定

答案用紙
味の素御愛用の印として、味の素の能書（能書は特小、小、中各瓶物は紙箱內に又小、中、大、特大各罐物は罐內に封入されてあります）に次の順序でお書き下さい

書き方と送り方
問題の一、二、三とあなたの御住所。御氏名を毛筆ではつきり楷書にてお書きの上開き封に入れ二錢郵便切手を貼つてお送り下さい。（三十匁迄二錢）

賞品贈呈方法
問題の趣旨にはつきりしたお答を與へた方で書き方規定の通り間違ひなく御記入の方を受賞資格者と致します。受賞資格者多數の場合は、嚴正なる抽籤により當選者を定め且つ等級を決定致します。

宛名
東京市京橋區南傳馬町一ノ十二
味の素本舖　鈴木商店　懸賞係

發表
昭和三年五月中旬本紙上

問題
一、味の素をイクラでお求めになりましたか
二、お求めになつた販賣店名と所番地をお書き下さい
三、此の廣告を御覽になつた新聞名

（答の例）
一、味の素小瓶をお買の時は　何十何錢　小罐　同　何個何十錢
二、何府、何縣、何市、何郡、何町　何村、何番地、何々商店
三、何々新聞

賞品
壹等　復興貯蓄債券（額面十圓）一枚宛　五十名
貳等　復興貯蓄債券（額面五圓）一枚宛　百　名
參等　味の素小罐一個宛　五百名
四等　新型弗入一個宛　三千名
五等　精進料理の栞一册宛　一萬名

御販賣店各位へ

賞品
御愛用家に對する懸賞問題の第二問により各御販賣店名を調査し其數の一番多い御販賣店より順次左記の賞品を進呈致します但し同數の場合は嚴正なる抽籤により等級を定めます、發表は御愛用家當選發表の分と同時に致します
甲賞（一番より五十番まで）
復興貯蓄債券（額面拾圓）二枚
副賞味の素販賣優勝旗一旒　壹組宛五十口
乙賞（五十一番より二百五十番まで）
復興貯蓄債券（額面拾圓）一枚
副賞味の素販賣優勝旗一旒　壹組宛貳百口

宮內省御用達　味の素本舖　鈴木商店

?の人の其の後 【NO7】

曾禰統監の笑顔に施した庖丁の譽れ
その昔の名コックの山本さん 覺えの腕に逆戻り

山本徳太郎氏

手作りの鰯なます、あわびの腹わた、鹿島の河豚、ボルドウの酒。珍饌美酒に飽きが來た大官は、庖丁のそよぎにも、秋來たるを思はしむる月明の一夜

腹心の 部下を緑泉亭に招いて痛飲を貪つた。大官といふのは、食物にかけては、古今無類の八釜し屋の曾禰統監である。やがて運び出されたかずかずの酒肴と主客のあひだには、期せずしていろいろの批評が試みられたが、曾禰さんの顔はなぜか晴々しかつた『山本を呼べ』……統監のお召によつて山本といふ男はおそるおそるコック部屋から緑泉亭へまかり出た。彼はもう最初から統監のおしかりを覺悟してゐたのであるが、その夜の庖丁に就しては皆褒を醸めておほめにあづかつた。悦んで退出したプリの腹料理が殊の外お氣に召したのでこのコック山本は明治四十一年の四月、時の統監伊藤公が、試驗をやつて拔擢した川魚料理の名人であるだけ、いやしくも官邸の

酒宴に 列する大官連のなかで山本の名を知らぬ者はないくらい、彼の非凡の庖丁はうたはれてゐたのである。然るに山本コックは寺内總督が赴任して來るや間もなく官邸から姿を消した。それから今日まで十八年の月日が流れた。爾來彼はどうなつたことか明治四十四年の六月頃永樂町の本願寺前に一軒の飯屋が出來た。その日暮しの貧乏人小サラリーメンの間ではいつとなく『あの飯屋はかた過ぎる……』といふ噂がたつた。つまり吟味がきびしいのである、腐物らしいとにらんだものは片ッ端からはねつけた。したがつて飯屋は余り繁昌はしない……かといふて損する模様もなかつた。飯屋の看板には山本德太郎とされてあつたがこれこそ誰あらう

官邸で かつて名コックとうたはれた山本君の變つた姿であつた。僅な給料をさいてコツコツとためたお金で飯屋をやつて一つまうけてやらうと思つた目算は見事にはづれて彼はつくづく『昔の夢、腕の覺え』をなつかしがつた。

それから間もなくである山本飯屋の看板が消えたかと思ふと櫻井町一丁目の借家住ひが取りはらはれて五木庵といふ一ぱい飲み屋が浮かび出た。『どこまでも俺は庖丁で行かなければならぬ……』とさとつた山本さんが一かばちかの飲み屋かせぎをはじめたスタートであり、現在五萬圓の建築費を投じて堂々たる料亭となつた五木庵の前身なのである。或る日山本さんを自宅にたづねるとツルリとはげた頭を

苦勞人 らしく光らして語る

官邸當時を追想するとまるで夢です、伊藤さん始め曾禰さん寺内さんあたりの御贔屓でもしこたま買つてゐたらと、そんな贅なことばかりを考へてゐます もうかつたか?…もうかるものですか借金だらけです借金をしても人様にまで損をかけぬところがせめてもの慰めです

新世界はどうなつた?
世間の噂と、當事者 責任者小野氏の話

府內本町二丁目の表通り五百余坪の宏大な空地はごみ捨場同様に色々な汚物がすてられ沓物等がほされてあるがこれを廻つて板塀がある、前方の路地の入口にたてられた小さな板片に示されてある文字は今はひろへぬ程ぼやけてゐる大正十四年より今日まで三ケ年家がたつでなしまた整理された様子もしないことである。あれ程盛大にして設立をさけばれてゐた新世界、或は同地附近の繁榮のためにと叫ばれ、或は興業者側に一恐慌をあたへたあの新世界、その後は音として噂にすらのぼらない、はたして建つのか否か、こうした疑問は新世界を知る人々の間に起つてゐる事であらう、記者は同所設立の發起、であり現在責任を一身にせをつてゐる小野鶴藏氏を永樂町の天理教會に訪れ今後の處置をたゞすと『話しましよう』と合槌を打つた話……とはこうである『あれを建てようと思た動機はどうもあの附近が寂れ勝なので少しでもと考へ當時七十萬圓の株式で設立を目論んだのです議論としては活動常設館、寄席、風呂屋、旅館等六階建なのです官民有力者の賛成を得て應募者も可成あつてたちまち廿萬圓の拂込も出來たので本町座をこはして建て様としたのです所が急に不景氣になり益々、深刻さをましますのでもし萬一の事があつては株主に迷惑をかけてはと私がその拂込金をたてかへたのです。所が今日にいたるもまだ景氣がなほらないので困つてゐます。私個人としてはもうあれのために三萬圓程の損金をなくしてゐます。他の人に絶對に迷惑をかけてはすみませんからね。噂されてゐる様なあの土地はもう銀行の抵當にはいつて居るとか新世界の設立がとりやめになつたとかは皆嘘です、私としては一たん思ひたつた事ですから是非初志を貫きたいと思つてゐます。今の所斷言は出來ませんが少くとも來月中には何とかしたいと思ひます、期待していただいてゐますし設立すれば相當に行くだらうと思ひます』確固たる信念がある様に小野氏は語つたのである

朝鮮に於ては特許料を全廢
ラヂオ普及のため 遞信局が一と奮發

ラヂオを設置するとファンは最初に特許料として一圓を當局に納め爾後は毎年一圓づゝ納めて居るが

內地 においてはラヂオの普及のため昨年改正をなし、最初の一月だけを納めその後毎年の一圓づゝは全廢してそのかわりに放送協會がファンにかわつて二十錢づゝを納める事になつたので、遞信局においても內地の例に傚じて改正する事を考究中であつたが今回決定し最初の一月はファンが納めその後は特許料を

全廢 する事となつた、此はラヂオ事業は內地と事情を異にして、未だ發達の域に達せぬ事を考慮した結果である

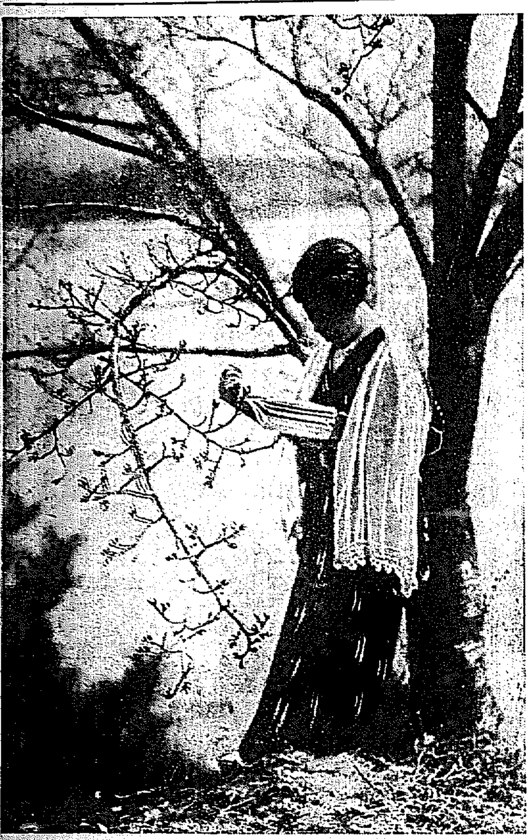
麗日 月尾島の春 (その三)

折角の恩命を無駄にせぬ
舊年金證がなくとも 新證書がもらへる

【東京電報】昨秋五月金鵄勳章年金増額が決定して以來、內閣恩給局では舊證書と引換に新證書を交付してゐたが

舊證書 の効力は三月卅一日を以て失はれることゝなつてゐるにも拘らず、未だに新證書と引換にこない者が二千七百七名を算し、折角の恩命も徹底しないばかりか新證書のみでは將來全く年金を受けとれないことになつてしまふ譯なので、その對策に腐心してゐた恩給局では、今度遞信省貯金局の手を借りて新證書未交附者の注意を喚起することゝなつた、しかして、これら未交附者の様子を見るのに、その

大部分 はいはゆる金鵄のくひものにされてゐるのが多く證書が抵當となつてゐて手許にないため新證書と引換方を願ひ出ることが出來ないかの如くに觀測してゐるのであるが、この證據はあながち證書がなくとも出來るのであるから、この點各郵便局の手において未交附者を尋ね、金鵄勳章二千六十五名、旭日章六百四十二名の未交附者に注意しようといふのである、即ち注意を受けた未交附者が出頭なり文書なりを以て郵便局まで願ひ出れば證書がなくとも新證書を交附する譯

別段に 何時までといふ期限を設けず、折角の恩命に對して一人の無駄も出さぬやうにしたいと當局ではいつてゐる

京城名物 文化まんぢう 大和軒

俳優捕はる 竊盜を自白

本町署中村刑事は四日午後十時頃黄金町四丁目光武館俳優林東熙(二三)を竊盜の嫌疑者として引致し取調べてゐるが右林は三月二十六日午後九時頃光熙町一丁目七六田中商店方に侵入紺サージ洋服およびラッパ型オーバー等價格八十七圓を竊取した外、府內各所で價格四十件價格二千圓を竊き入質して遊興およびモヒ注射に消費した旨を自白した

情死が描いた大きな波紋
百廿通の艶書を抱いて 馬女士の投身から

【上海發聯合】青木ケ原でプラトニック、ラブの北川教授と小林米子が情死したのと相前後して上海でも支那では珍しい情死事件が起つて大きなセンセイションを捲き起こした。三月十七日の朝まだき淞埔江に若い女の

屍體 が浮かんで居たので救ひ上げて見るとすでにこと切れて居る。調べた結果名は馬振華現浙江東省滙處視分局々長馬炎文の女であり身邊に秘められて居た百二十余通の艶書によつて死因は明白になつた。この艶書は彼女から個人たる汪世昌に與へたもの(汪から纏めて突き返して來たもの)および汪から彼女へ與へたもので汪は國民革命軍第五師の軍曹で昨年の暮から馬家に寄居して居る間に同女を戀し手紙を交換した上、人を介して話を纏めた結果結婚の許しを得近く結納をとり交し來る九月結婚する段取になつたがまくく男が一寸したことから女の心を疑つてこれを責めたため遂にこの

悲劇 を發生した譯である支那紙は一齊にこの情事を掲載して兩人の情緒纏綿たる戀愛史を報道したが越えて十八日新聞によつて愛人の死を知つた汪は自責の念に堪へず死を決意すると共に戀愛發生の動機から婚約成立に至るまでの經過を詳細に認め一切の證據件(戀文や女から送られた品など)を添へて時事新報に送り自分の死が判明した上で公表して貰ひたいと依頼した上十九日未明江に投じて女の後を追つた。幸か不幸か偶々行き合せた救助巡邏船に救ひ上げられ一命をとりとめたが元來支那ではかうした情死事件といふものが殆どないので

新聞 は連日紙面をこの事件に關する記事で埋め百余通の情書を爭つて掲載し近來珍しい大騒ぎを演じて居る。

相手の男を懲罰せよ 婦女同志會の決議

汪世昌、馬振華の情死事件は今や一つの重大な社會問題と化しこの戀愛を中心に種々の議論が行はれつゝあるが婦女同志會は廿日緊急會議を開いて討議の結果

一、馬女士が純潔を保たんとしたに對し汪世昌はしばしばこれに迫つてその純潔を破らうとしたことが發表された戀書によつて明白になつて居る。

二、馬女士は戀愛と結婚を眞面目に考へ戀愛をつくして圓滿な結果を得ようとして居た。これに對し汪は終始不眞面目な遊戲的冒險を繰返し遂に女士をして自己の純潔と人格の權はさみとなり死を選ぶの外なきに立至らしめたので汪が自ら手を下して殺したも同然である。

三、馬女士が純潔な愛に終始して居るのに對し汪は常に打算的な觀念に囚はれ女士の死後社會の批難を恐れて種々の彌縫策を講じ一時を糊塗せんとしつゝあるは容すべからざる罪惡である。

との理由で代表を舉げて事件の眞相を糾明すると共に法院に起訴して汪を懲罰せんことを要求することを決議した

俳壇の巨星 亞浪氏近く來鮮
五月四日京城着 全鮮を俳句行脚

俳誌『石楠』を主宰して中央俳壇に頭角を現し俳壇の巨星と目せられつゝある我社京日俳壇の選者臼田亞浪氏はかねての希望をみたすべく來鮮の五月わが社の招聘に應じ金剛山探勝を始め全鮮俳句行脚をなすこととなり五月二日夜東京發五日入城六日本社主催の全鮮俳句大會に出席し七日は同じく本社の主催にて俳句講演會をなすことに決定した(寫眞は旅行服姿の亞浪氏)

十五分で閉廷
學生社會科學研究事件 六日更に再開廷

【大阪電報】わが國最近の思想問題として又、全國的に統一ある學生運動としてかつ治安維持法撤初の違反事件として社會の注目をまとゝなつてゐるいはゆる全國學生社會科學研究會事件の控訴公判は五日午前十時大阪控訴院刑事第一部長保田裁判長係、田口檢事立會の下に開廷の筈であつたが十一時白谷外九名の被告出廷したのみで鈴木外四名は病氣缺席、原錦一ほか一名は逃走中、秋間、松本の二名は東京に、宮崎、永井の二名は京都に、熊谷、松本、小浦、四谷、熊河、熊田、池田、石田の八名は大阪にそれぞれ拘束されてゐるので澁谷外九名について分離公判することゝなり午後一時開廷、裁判長型の如く各被告の指名點呼をなしたのみで本事の證言に入らず開廷僅々十五分であつけなく閉廷六日午前九時より再開廷することとなつた

池坊立生華 春季大會開催
十四、五日の二日間 我社來青閣で開催

汚臭いオンドルの衣を脱ぎ捨てゝ櫻に、桃に、街路樹に、蕾を吹ひ、春の喜びに心を躍らせるけふこの頃本社に來る四月十四日(土)十五日(日)の二日間樓上來青閣で池ノ坊立生華大會を開催することゝなつた。池ノ坊は一千二百年の古い歴史を持つ日本の華道の元祖であつて、他の生花も皆この流から生まれ出たものであつて京城で一番勢力のあるのもまた池ノ坊である。こんどの大會には市內の大家が寄つて參加されることになつたので優麗的花形も數多く出瓶されることであるから目下研究中の熱心者、などは日頃の技術を研くには又と得難い機會であり進んで出瓶を願ひたい。申込書は本社へ申込めばスグお送りします。

本社主催 觀櫻リレー
興味深きさまざまの電車競爭 來る廿二日(日曜)擧行

詳細追而發表

夜間中學 認定決定 文部省で

【東京電報】文部省は夜間中學認定の方針を決定し目下學科目の按配、年限等につき審議中であるが明年度より實行のはずである

講道館昇段者 (夕刊つゞき)

海州刑務所 吉田顯二
博川警察署 坂本清
鐵山普校 寺島弘壽
釜山警察署 木村藤三郎
京城高商校 松本清隆
鍾路警察署 金昌律
本町同 西田藤武
永登浦同 梅澤一丸
晉州同 名倉軍平
釜山同 飯田德治
咸南道知事 中野太三郎
密陽警察署 阿部正治
慶山同 才木作次郎
講道館支部 神山喜一郎
西大門刑務所 加藤岩次郎
長湍警察署 小山邊
釜山殖銀支店 関戸春雄
京中 野中正造
本町三丁目 青木定雄
新義州警察署 岡崎茂
海州同 松本逸三
河東警察署 平塚清
東大門同 笠松房之助
晉州同 吉村五六
釜山大倉町 深山虎彦
慶州警察署 松元武二
鐵道局 吉田正男
京城法學專門學校 根岸虎之助
鐵道局 西村榮三
警察官講習所 松下主一
東大門警察署 山口勝三
釜山東拓支店 三吉居雄
西大門警察署 吉原嘉四郎
鍾路同 藤原禮
水原高等農林學校 安藤猿秋
仁川府 布村茂
京城法學專門學校 重松三郎
右講道館二段に列す
京中 高橋渡
京城師範 川田達德
法專 三部達德
京中 岩
法專 澤永弘一
鐵道局 駒校健一

同 宮崎大三
高工 鍋山長太郎
高工 太田總
京中 竹内敏夫
京中 末田健二
遞信局 木下馬吉
咸南居昌警察署 盧德述
講道館支部 山下正男
同 野原元治
同 朴瑛熙
本町二丁目 釘本一男
高工 増戸良雄
京中 小島匪一
京中 足立六郎
鐵路署 八幡初三郎
晉山署 高原菊松
講道館支部 金有植
同 李常烈

同 河本顯次
延安警察署 鈴木佐吉
海州同 早船十助
釜山本町 福永文三郎
東萊警察署 江崎宗一
昌城同 田村房一
全州同 泉三藏
大邱東城町 山口眞一
大邱警察署 大久保剛
同 山根朗一郎
釜山警察署 石田治三郎
龍山同 細田重藏
釜山同 猶川卯二
鎮海防備隊 林數馬
成安警察署 牛窓正一
全北警察部 順應孫次郎
全州警察署 申鶴均
大邱 山重雄
同 畑久兵衛
永川警察署 樹本彦作
殖銀 井上文市
龍山警察署 塚本安次郎
殖銀 増田勇
龍山警察署 本多治實
東大門同 野崎晉松
楊州同 久木佐市
西大門同 田中治吾
西大門刑務所 濱口一雄
看守教習所 太田勝寛
西大門刑務所 江口秀雄
東大門警察署 入江常作
高商 吉瀬富榮
振武館 吉田藤太
東大門警察署 藤原新明
同 森・三代太
同 木場甚雄
京城刑務所 川畑貞一
新義州憲兵隊 立山唯雄
龍山警察署 吉田佐太郎
光州刑務所 山木啓太郎
東大門警察署 佐藤登志竹
右講道館初段に列す

期待さるゝラグビー戰

八日開かれる京城運動場開きに特に本年より新に加へた種目はラグビー、フットボールで、これは、昨秋初めて、わが社の斡旋で開始した競技だけに歐米、內地等を席捲してゐる此競技が正式に、中島スポーツに一位置を占めた、ことにラグビーは非常に期待してゐる、同當日ラグビー競技は午後三時半から、元京大選手藤貫忠君レフエリーの下に、京城中學校、鐵道局兩チームが對戰する

關西勝つ 2―1
選拔野球決勝

【大阪電報】大每主催和歌山中學對關西學院の選拔野球決勝戰は五日午後一時和歌山先攻で開始二對一で關西學院大勝す、閉戰二時四十分

京龍館 (六日から)▲現代活劇『當世變り者』五卷 根岸東一郎、大崎史郎、靜花久子共演▲人情喜活劇『お針ッ娘バーサ』七卷 マッチベラミー主演▲時代劇『彌次喜多 怪獸犬の卷』十卷、河部五郎、大河內傳次郎主演

アナウンス

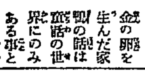

金の卵を生んだ家鴨の話は童話の世界にのみある事と思はれてゐたらこれはまた不思議▲米國ワシントン州のロングウキウに住むチャールス・ミラー夫人の飼育する雞は時價二百五十ドルのダイヤモンドを現實に生んだ▲然しこれは一度呑んだのを下から排出したのだから大したもうけにはならない▲夫人は一月下旬の或朝▲雞に餌をやつてる間に指輪についてあつたダイヤモンドをなくした▲幾ら邊りをさがしても見つからないのでこれはてつきり雞が呑んだに違ひないと毎日雞に注意してると▲これが二十一日目の二月の十四日にきたないものゝ間からピカリと光りを放つて出て來た▲ダイヤモンドは二十一日間雞の體中にあつて再び排出されたのである

肺 體質に適せねば即時返金 理屈はぬき不治と云ふ肺結核もいかにはげしきセキ…必ず癒る…ロクマク…肺せん…ネアセ…六七日でキット無減。餘は徐々に下る…全治すべき眞理と共に豫防と傳染せぬ法 一子相傳秘藥の公開 下痢の特効藥草…治癒を助く示す家傳の食物等根本治療法明らかに示した九十頁の解説書無代送呈先づ一讀の上御體驗を。土佐國で(コマツクログスリ)と云へば昔から名高い。高知縣=小松黒藥 本家あて藥書下さい

受驗學生の福音 京城受驗學院の開設(新學期四月十五日より)
受驗科(午前) 中等學校卒業又ハ同等ノ學力アル者ニシテ內部ノ上級學校ニ入學セントスル學生諸君ニ完全ナル受驗準備ノ教授ヲ爲ス
普通文官科(夜間) 尋常六年以上ノ學力アル者ニシテ將來內部ニ於ケル官吏タラントスル者ノ爲メ必要ナル受驗資格ヲ與フ外ニ
商業實務科 尋常六年卒業者ガ銀行、會社、官廳若クハ商業ニ入リ直ニ實務ヲ採リ得ル様一ケ年間適切ナル實用的商業智識ヲ授ク
(入學志望者ハ四月十三日迄ニ申込ム事但シ滿員ノ場合ハ拒絶ス)
申込次第規則書郵送ス
京城府若草町九七大通リ曹洞宗別院前若草町停留所下車半丁 京城受驗學院

優美至廉 ナフトル染國旗 賣出用既製品各種 地方販賣店急募有利御相談申上候 京都三條西洞院電中六〇五五番 製造元 中川旗店

養鷄成功法 御申越次第送呈 兵庫縣鳴尾 壽園

寫眞機と材料アルバム類 思い切つて安い 釜山辨天町一丁目 山崎寫眞機店 電話二一七五番

丸久式ウドンソバ機 使用至極簡便僅か五分間で子供でも美味いうどん、そばが出來る能率一時間に二貫目(約一斗)しか出來ぬ 從來の製麺機の價格十分の一でうどん屋そば屋の營業用に使用され一般家庭にも大歡迎さる 特約店募集 特約發賣元 釜山本町二 堺屋金物店 電話一百十二番 振替京城八二六番 (カタログ進呈)

東萊溫泉場 別館落成 溫泉御旅館 清楚閑靜 ●內湯設備完備 蓬萊館 電話長五番

年數御相談 恩給金融 誠實一貫 親切第一 秘密嚴守〇確實絶對責任手續保證〇現金二全額確實迅速に(手數料一切なし)〇新規取引利子特別勉強〇年賦償還… 仁川府宮町九拾 森田耕

京日案內
黑燒 蟇付の粉黒燒 まむし蝮黒燒各種 ◎泥かわうそきも蛇類一式 京城太平通野ノ一九小松 京城振替光一一五六八 七一八番
恩給 年金扶助料長期節時立替並に生命保險貸付 京城府錬兵町三ノ三四 電話龍山一〇九七番 武田商會
和洋 裁縫割烹教授所 京城府竹添町三丁目一八五 野村さわ 郵ひの友二錢切手
恩給 御利用の方は是非一度御勝手へも御用命を 資金潤澤大々的勉強現金即時立替 京城府古市町五(電本九一一番) 公債各證券質屋 江州屋本店
靴は 明星靴堅牢無比 京城南大門通二丁目 朝鮮皮革株式會社販賣店 電話光一〇八二 振替京城一五三三〇
恩給 年金低利立替他店より御來談下さい 京城貢金町三ノ三〇八 日鮮恩給協會
賣地 朝鮮ホテル門前坪六十一坪安價にて賣却す 御希望の方は朝鮮ホテルクラブに來談相成度
恩給 非常時立替は當商會へ ◎迅速確實勉強第一御照會下さい 京城和泉町三番地 公債社債高價買入 現金即時立替 三澤商會
給仕 採用本年小學校卒業者有志勉學の便宜を與ふ希望者は本人來談 京城黄金町四丁目三八四〇 日本自動車株式會社
招聘 內鮮人を問はず教養ある有志者にて事務所に勤務の紳士を求む 仁川府海岸町 小西
(附述)

吉田醫院 小兒科 醫學博士 吉田得次 診察 自午前九時 至午後二時 漢江通十一番地 (龍山郵便局裏) 電話龍山四八番

せきずい 同病にて手足引ツリ腰足不隨肩脊筋痛みシビレ等に効能正しき良藥あり二錢切手封入申込次第詳報す 兵庫縣明石市三市町 元木本家

農家に急告 驚くべき新式の有利農法が發見されて一反歩から玄米八石まで麥なら十二石までを收穫し其他の作物なら反四五百圓までの年收を擧げる秘法がある此方法を以て農作すれば誰でも大丈夫農作が出來ます各地農家より續々申込來る 詳細は郵便ハガキ申込次第 東京府下目黒町 大日本勸農學會 內容見本 農業教育會

小説 明石將軍 (10)

白石實三 作
多田毅三 畫

影のやうな怪老人

無鐵砲で過激で、熱烈で、命知らずのシリヤスといへば、ロシアの各社會黨を通じて、誰知らぬ者もないほど、はげしい氣性の男だつた。年は若いが、學問もあり、すでに一派の首領だつた。

そのシリヤスが、にやりと笑つて、

「明石といふ奴、圖太い奴だ。わが黨を金で籠絡しようとは……」

「よし！」さう繰返してつぶやいた時は、遲かつた。

彼がポケツトには、いつも拳銃が忍ばせてある。過激、熱鐵、決闘と、血なまぐさい經驗ばかり潛つて來た彼の顔は、見るからに險惡で、額にはきづあとが、長い髮毛でかくしてある。それが今、異常な決心を抱いて、明石の身邊をねらふべく、國外へ出ようといふのである。

「ちやあ、俺は ちよつと行つてくる」

翌日の晝休み、シリヤスは仲間にさういつておくとすぐと工場を去つた。

その時、隅の工場の隅のところに蹲よつて、膝を抱いてゐた一人の老爺があつたが、出てゆくシリヤスを見ると、しよぼくした眼を瞬いて

「あの若えのは、どこへ行くつてね？」

と、きいた。

「外國へ行くのさ」

「何？ 軍事探偵を殺しに行くんださうだ」

「何？ 軍事探偵だつてね？」

「さうよ、日本の軍事探偵がロシアの本國を攪亂しに來てゐるんだ」

「でも、今行つた若えのは、主義者ぢやねえかね？」

「さうよ、主義者だからつて、外國の密探を追つ拂つて惡いといふ規則はあるまい」といつたが、ふつと氣づいて

「爺さん、お前、いろんなことをきくな」

老爺は、輕く笑つて

「なによ、主義者と探偵なら、どちらも命知らずの競爭だ！これから先がさぞ面白からうと思つて、それでつひきいたのさ」

「さうか……ならよいが、この頃工場にも、ちよいく政府の探偵が入り込んでゐるからなあ」

その時、始業の鐘が鳴つたので……

たゞ一人、老爺の職工だけは、それで絶えて、職工たちは、どやくと建物の中へと入つていつた。

たゞ一人、老爺の職工だけは、ぐるりと裏門の方へ廻り出ると、そこに、何時來たのか、一臺の馬車が待つてゐた。

老爺は、無言のまゝ、馬車にのつて、馭者も心得てゐるのか、默つてムチをあげる。同時に、馬車は氷雪の上をまつしぐらに走つて、まちくを拔けて、やがてとまつたのは、憲兵屯所の前だつた。

そこで老爺は馬車を出た。が、その姿は、もう老爺ではなかつた。むさくるしい顎髯はとられ、髮は除き去られ、腰はしやんと延びてゐる。背こそ低い、ふとつちよの男であるが、たゞ見る一個壯年の紳士である。むしろ軍人である。

「隊長殿はをられるか？」

さう受附にいふ聲も、威嚴があつた。

「をられます」マロニロフ隊長、受附は、丁寧に敬禮をした。

「では、マロニロフが、至急の用件でお眼にかゝりたいと取次いでくれ」

そして、つかくと奥へ通る怪老人は、ほかならぬ憲兵士官あがりのマロニロフといふ男で、彼は今度探偵長として、戰時中主義者の一味の探偵を命ぜられてゐるのであつた。

淋病專門　京城本町二丁目二商銀入口　診察夜八時迄　和田醫院

京城本町　朝鮮物産館　朝鮮館

朝鮮刺繍教授　加藤刺繍店　京城旭町三ノ一

◇ファシズムに對する鬪爭（アンドリアス、ニン著）本書は著者が一九二三年プロフィンテルン大會に於ける報告として書かれたものを、その英譯より重譯したものである。ファシズムの分析はたとへ主として勞働組合運動の範圍内に限定したとはいへ、反ファシズム鬪爭に於て若き日本に對して示唆する所が多いものであらう（四十錢　京城府込神樂町二丁目叢文閣）

◇ヴィルドラック選詩集（尾崎喜八譯）ウイルドラックの詩はジヨルジユデユアメルも明らかにした様に、其外國にも拘らず所謂社會藝術でもなく、又全民衆を組織したり支配しやうと企てる獨裁的な少數者に隷屬する、かの政治的な藝術ではなくて一つの生きた藝術、一つの解放の藝術である。そしてその最大の價値は、萬人の心の根にある相互信頼と好意とに語りかけて其等を活氣づける最も大いなる一般性にある。譯文又流暢、敢て詩を欲ふ人、詩を語る人達におすゝめする（一圓　東京市四谷區三光町詩集社）

◇新聞及新聞記者（四月）日本新聞學院卒業記念號、普選通信合戰

◇街（三月）文藝街、早春、大翼光鈔、その他童謠、小唄等（十錢　名古屋市南區□田町都市藝術社）

出版物納本（二日）（警務局圖書課調べ）

邦文の部▲忠北道報（目錄）京畿道金融組合聯合會▲曼陀羅（第二號）高野山別院▲松山時報（第二號）松山主計商店▲朝鮮佛教（四月號）朝鮮佛教社▲京昌（第一號）京城府聯合青年團▲歡喜の生活（第一卷第三號）歡喜の生活社▲會報（第一四七號）京城商業會議所▲朝鮮遞信協會雜誌（第四九號）朝鮮遞信協會▲商業興信所京城支所報（第四卷第七號）▲局友（第四九號）鐵道局々友會▲さすかた（四月號）さすかた社▲帝國興信所内報（第二三八號）帝國興信所釜山支所▲京報（第七卷第二號）平安北道金融組合聯合會▲湖南支部報（第三七號）帝國在郷軍人會湖南支部▲商友（創刊號）商友會▲國境時報（四月號）平北國境時報社▲かりたご（四月號）かりたご發行所▲現代朝鮮之研究（各號内容）大陸調査會▲新撰日鮮太古史　同上

鮮文の部▲月報（四月號）朝鮮金融組合▲時兆（四月號）時兆社▲現代商人（四月號）現代商人社▲日報（創刊號）朝鮮穀物商組合▲中等朝鮮歷史　□文館

讀者らん

▲今度の貴社の夕刊の「明石將軍」は實に近來にないよい讀み物です。夕刊は待ち遠い位ゐです。これなら子供持つ親なんか安神して讀ませられます。當節の小説は子供に聞かれたら何とも答へにヒヤくさせられます、京日愛讀者は御同感だらうと思ひますから讀者欄を借りて感謝して置きます（子供持つ親）▲さし繪がよい小説もよろしへ氣取り屋）▲すばらしいぞ明石の活躍、やはり武人は大きい（愛國黨）▲どなたか京城の女流詩人後藤郁子氏の住所御教へ下さいませ（厚見玲子）▲京城府新堀洞一四であります（係り）▲ハーモニカの揃除法をお教へ下さい、又簡易なよく吹ける方法を（コマネヅミ）▲廿三日の森天祐氏へセルロイド板を自由に切る事を御援致します、詳話光化門一八一二番まで御申越下さい（セルロイド博士）

新らしい出版物

◇家庭料理法大全（小林定美著）本書は婦人文庫全拾冊中の第一冊として、人間生活の基調をなす食物調理法の總てを最も實際化し得るやうに著述したものである。從來此種料理法書は多くは机上の空論に終り勝ちであるが本書は著者自らが過去六年間、東西洋折衷料理法を實際に研究し、都鄙何れの地方、如何なる家庭にも實行し得る樣工夫按配したものである。世の婦人達に益するものが決して少なくはないであらう（一圓八十錢　東京市本郷區駒込□□町十二日比）

圍碁新局（六）

先　先番　□□□□
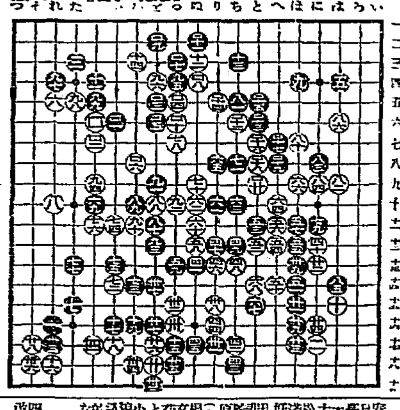

演藝案内

大正館 五日より特別大興行　高田稔主演▲スター集團映畫（五所平之助監督）▲松竹蒲田特作▲瀧口新太郎、市川國男主演 青春の小徑 全十卷 ▲風雲城史 八卷

京龍館 卅一日より特別番組▲現代劇作品 赤切符 全五卷▲日活時代劇部▲ジヨン・ギルバート主演 ▲忠次御用篇 全十卷

中央館 六日より四日間短期特別大興行 ▲否通魔 全七卷 ▲或る日の家齋 全九卷

喜樂館 春季特別大興行 日活時代劇▲錦旗を楯に 七卷 ▲結婚二重奏 全十卷

浪花館 四月五日より浪花節 大和軍歌ノ組 ちぬの浦孤舟 一行

そこひ目 ほし目 紅彩炎　スリ硝子の様な血走り痛む目　京城府明治町　門明石□眼科藥院

心臓病と脚氣　新聞名記入町三二五九

中風　ちゝ動脈硬化　半身不隨舌もつれ手足のきかぬ人は自分で困る　藥名を照會あれば詳細を説明す

資金小利大　氷店

菊　壽　最新式　大阪市南區阪町　殖産社

林病 消渇　大阪市□□町　□□□

よこねは切らずにこうしてなをす
家傳藥 結毒内消丸
京都市五條通河原町停留所西　山本治兵衛

驚クベキ産卵ト育雛成績
T印 粉末完全配合飼料
東洋畜産興業株式會社 京城府昭和通二丁目 電話本局 五二一七

温泉旅館 荒井旅館
諸官衙御指定 荒井旅館

大阪商船株式會社

關門神戸大阪行（釜山木浦經由）
蘇州丸 四月二日
山東丸 四月八日
志賀丸 四月十七日
朝鮮丸 四月二十三日
十四小野丸 四月四日
名古屋、清水、東京行
金山丸 四月十六日
川丸 四月十五日
大連行
大智丸 四月八日前九時
長崎、鹿兒島、三角行
大智丸 四月十四日
元山出帆
清津、雄基行
羅南丸 四月五日後五時
釜山、門司、宇品、神戸、大阪行
羅南丸 四月十一日後二時
京城驛午前御乘車、元山御乘船ニテ到着
内地各港出帆主要航路
大阪商船株式會社仁川支店　電話二一〇、二一一番
京城代理店　電話一〇七、一五九七番

協同海運會社

仁川出帆
電話長八二〇番　電話八六七番

森信汽船仁川出帆

▲江華島行
▲延安行
▲海州行
▲龍塘浦行
▲牙山行
各沿岸行帆船積荷取扱
森信汽船株式會社

仁川出帆

伏見丸 四月四日
赤城丸 四月一〇日
代丸 四月八日
高杉商店回漕部　仁川海岸町（電話五九番）

嶋谷汽船仁川出帆

大連天津直行
各船共無線電信設備
裏日本北海道（釜山・木浦經由）
樺太行
仁川發
嶋谷汽船株式會社
仁川出張所　電話五八五・五〇・一〇九

朝鮮郵船定期出帆

釜山出帆
京城代理店 内國通運會社

定期航路

海州線（隔日出帆）
仙掌線（隔日出帆）
延安線（隔日出帆）
舊島線（毎月十回）
唐津線（毎月九回）
瓮津線（隔日出帆）
仁川汽船株式會社
仁川出帆